滿洲報

（第三種郵便物認可大正十一年七月廿四日） 發行人 王平山 編輯人 金念曾 印刷人 金慕章

（本報價目）每月一圓三角六個月七圓二角全年十三圓八角（郵費先惠郵票不收）（外國除日本概加郵稅）（廣告刊費）一行十二字起碼一日每行一圓 特別地位加倍長期者另議 以上俱以現大洋為本位但朝鮮臺灣日本及其他國即以日本金幣為本位

大連市山縣通一四二番地 中日合辦 發行所 滿洲報社 電話 編輯部（長）七五一三番 經理部 四〇三四番 社長室（長）二八四番 撥替貯金口座（大連）三七三番

THE MAN CHOU PAO
142 Yamagatadori Dairen
Manchuria China

昭和七年五月二十五日

調查團會見日領
問答附屬地等問題

國聯調查委員廿四日午前十時半往日總領館會見森島代理總領事關於滿洲中日鐵道交涉問題及附屬地內不當課稅問題均由森島氏聽詢說明又森島代理總領事關於華方從前亘及七十五縣之鐵道計畫等詳細列舉華方違反條約之事實 又對於附屬地內課稅問題亦詳細說明其征收總稅營業稅等不當課稅之經過委員方面深為諒解又委員方面尚持有不確實之知識以為附屬地過於廣大當由森島代理總領事引據巴拿瑪運河之例陳述運河兩側皆有五英里之行政地域之事實予以懇切之說明旋與之共同午餐後又繼續說明午後關於事變前所發生之事件及事變之情勢以及華方之全般行政皆由森島氏陳述見解 會見始行告終又關於匪賊狀況及日鮮人被害之事實另以書面詳細提出云

齋藤氏擬廢 各省政務官

齋藤子現正考慮於組閣後廢止各省政務官（二十四日東京專電）

東鐵幹部 因公蒞京

據交通界特訊云、東省鐵路督辦李少庚氏、東鐵監事長張恕氏、又東鐵理事會理事艾吉華氏頃為條陳整頓路務便利交通、特於二十二日上午搭乘專車由哈市蒞京、晉謁丁交通部長、暨商一切重要問題、並呈請極峰、核示遵行云

專委在江垣 晤滿日領袖
詢日軍入江前後狀況 均有滿足詳細之答覆

調查團專門委員一行於廿三日午後三時在長官公署與省長程志遠會見時突然詢及疑迷之馬占山 對此程省長已明確回答嗣又質問日軍入齊齊哈爾前後之狀況及新國家成立後一般民衆之意向等經省長一一回答一行有滿足之模樣（廿四日齊齊哈爾專電）

國聯調查團專門委員一行於二十三日午後三時 在長官公署與 省長談約二小時 又預定午後五時與白系俄人代表會見詢問白俄人之情況云（二十四日齊々哈爾專電）

二十三日午前十時毛斯皮克得爾阿斯達三委員往旅團司令部 會見天野〇團長 濱本〇隊長林特務機關長質問日軍入齊齊哈爾城前後之情況 約二時間當由當時在第一線作戰之濱本〇隊長詳細說明双方之戰鬥狀況云（廿四日齊々哈爾專電）

會見洮昂萬局長 詢匪耗及路務
又晤滿蒙人民代表 詢開發產業及經濟狀態

二十三日午前十時於龍江飯店樓上之石原公館調查團鐵道委員哈艾姆氏及哥芝埃氏一名與洮昂鐵路萬局長洮昂鐵路顧問石原氏會見約一時間對洮昂鐵路沿線之胡匪跳梁狀況及齊克鐵路延長問題東鐵洮昂兩線之交叉點問題行以質問（二十四日齊齊哈爾專電）

二十三日正午調查團專門委員一行與滿洲國民代表五名蒙古人民代表二名會見 對滿蒙之產業開發及經濟狀態有所詢問云（二十四日齊齊哈爾專電）

東鐵車在哈埠東方 發生覆車慘劇
鮮血四濺婦女悲號 死傷甚多正查原因

據二十四日午前二時十分東鐵接電二十三日午後六時二十分許在哈爾濱東方二百二十一基羅地點滿載往哈埠避難民之列車五十四輛忽顛覆十四輛車體粉碎鮮血四濺婦女悲哀聲慘頓化為修羅場計死者四十名負傷一百餘名現正調查原因中又一面拔衛生隊救援列車急往現場救援（二十四日哈爾濱專電）

俄方對改訂東鐵協定 明確表示承認滿洲國
聲稱須先設定兩國外交關係

滿洲國政府關於舊東北政權一九二四年九月與俄國所訂關於中俄共同經營東鐵之奉俄協定因其中多有不備之點故已非公式向俄方接洽改訂聞俄國聲稱須以設定滿俄兩國外交關係為先決問題蓋已明確表示贊成設定外交關係法律的承認滿洲國 按滿洲國家建國伊始其對外關係竟如此急速進展著實可謂外交上之一大成功故頗堪注目云（二十四日哈爾濱專電）

南京軍事委員會 令十九路移閩
崑蘇部隊日內開行 南京部隊廿八出發

南京政府軍事委員會於二十三日命十九路軍移駐福建為此目下在崑山蘇州間之部隊於二十三日中開始移動至已退至南京方面之部隊定於二十八日開往福建云（二十四日上海專電）

滬寧開始通車

滬案發生以來停運中之滬寧鐵路因日軍二十三日已撤出眞茹與閘北故決定由二十四日朝開通查二十四日朝八時已由北車站開出第一次列車暫時每日開客車三次漸次使之恢復常態云（二十四日上海專電）

郵潮擴大波及津濟平 滬租界已辦臨時郵務
如罷工持久津領團將議對策 南京持彈壓態度捕關係人員

天津郵務工會與總會交涉決裂為響應上海郵會於二十四日午前五時向全國發能工宣言即一齊罷工又濟南郵務工會亦寄來採取一致行動之電云（二十四日天津急電）

天津因郵務工會罷工致郵便事務停頓 各國現共同協議對策中日方將先促華方注意對監督官發出警告據觀罷工如繼續持久將開領事團會議講求辦法云（二十四日天津專電）

對上海郵政總局之總罷工 國民政府決採取彈壓策除將南京郵政局長逮捕外又命令將郵政關係之幹部官吏全部逮捕此種態度使郵政方面更加一層反感爭議愈有擴大之形勢 一方因郵便事務停止租界內外住民甚感不便現公共租界工部局開臨時市會決由工部局之手辦理臨時郵便事務日本方面亦將自動的施行郵政權正考慮中（二十四日上海專電）

因郵務工會罷工公共租界當局設臨時郵政局於工部局樓上辦理外國行之郵便已自二十四日上午九時開始辦理又臨時郵政局將表僅在罷工期間中存在云（上海專電）

南京政府各首腦 湯山凝議對策
汪派陳公博赴上海

南京政府對上海之郵政罷工 視為重大政府首腦部於二十二日在湯山鳩首終日協議對策汪精衛已派陳公博於二十三日赴滬視察（二十四日天津專電）

南京郵務工會致電津會 即出最後行動
對交部要求不遂

郵務工會之罷工更將波及於北平濟南據天津郵務工會二十四日接到南京郵務工會之電謂目下與交通部嚴重交涉若二十四日仍對要求各項不與回答之際即出最後行動云其最後行動為如何雖不能明或出於暴動亦未可知事態之成行頗堪注目（二十四日天津專電）

工部局議決 辦臨時郵局
設於福州路

對郵政罷工工部局於二十三日夜招集緊急市參事會結果決定於福州路設臨時郵政局由工部局執行郵便事務於二十四日朝開始辦理云

北平亦已罷工

北平郵政局員據上海總局罷工團之指令期於二十四日下午六時一齊罷工（二十四日北平專電）

白川大將仍危
廿四日行最後手術

二十四日午前十時派遣軍司令部發表 白川大將呼吸脈搏俱己衰弱現至絕望狀態（二十四日上海專電）

因白川司令官之容態惡化 三木軍醫正於二十四日午前十一時二十分行最後手段施剖腹手術田代參謀長以下各幕僚皆在病室立視云（二十四日上海急電）

日軍兩部分途進擊 開始總攻反軍
因反軍集合以威脅哈埠 程軍一部已與激戰

反滿洲國主力軍陸續集結於呼海鐵路沿線呼蘭綏化海倫等處以威脅哈埠一方又捕殺日人旅客甚為猖狂日軍現為維持北滿治安計廣瀨〇團自水路呼蘭河方面進攻松〇團自松浦鎮方面進擊定於二十四日拂曉開始總攻云（二十四日哈爾濱電）

廿三日朝東鐵東部沿線之反滿洲國軍李海青軍與舊黑龍江軍合併集合約五千之大兵於木蘭有一舉占領哈爾濱之勢 西部線安達附近程志遠軍之一部目下與反軍大激戰中 反軍既起積極行動日守備隊亦同時緊張預測必有一場大戰云（哈爾濱專電）

日新閣員有望之人物 可謂確定者殆居大半
齋藤新首相訪問鈴木高橋 政友民政兩黨入閣之人數

齋藤子待政友會回答後即準備正式組閣目下氏視為有力之閣員候補如左

外務 齋藤子希望內田伯蹶起若內田氏難離滿鐵時將由松井慶四郎男或松平駐英吉田駐意兩大使中詮選

內務 山本達雄男已屬不可動搖

大藏 高橋是清氏之留任已屬確定的

陸軍 荒木中將不肯留任眞崎參謀次長亦不願入閣故將由林朝鮮軍司令官充任之

海軍 將由岡田安保兩大將中推選之但岡田大將來年已屆停年故以安保大將為有力

司法 湯淺倉平氏可視為確實

文部 永田秀次郎說已不能動

農林 雖有町田忠治說但由新內閣之農政刷新政策以三土忠造說為濃厚

商工 齋藤子擬請鄉男出廬然彼亦難能入閣故以中島久萬吉男說為有力

遞信 望月圭介氏有望

鐵道 將以町田忠造氏調任

拓務 兒玉秀雄伯有力（廿四日東京專電）

齋藤子訪問鈴木總裁後又訪高橋是清氏懇請入閣俟得其正式受諾後即着手組閣云（廿四日東京專電）

新內閣入閣之政黨代表政友會三名民政黨二名齋藤子對於閣員候補之詮衡決不委諸兩黨總裁聞其方針係與總裁諒解後自行往晤各個人接洽入閣云（廿四日東京專電）

會計檢查院長湯淺倉平氏之充任司法大臣已屬確實矣（廿四日東京急電）

政友會入閣者擬定為高橋是清水野練太郎望月圭介三氏若為四人之際則以床次竹二郎氏入閣云（廿四日東京專電）

美艦載陸隊 赴廈門上陸

美國務院廿三日對亞細亞艦隊巡洋艦志爾密號特附與以權限令其載陸戰隊往廈門上陸維持治安云（廿四日華盛頓專電）

南京輿論界 贊揚藍博森

南京訊「中央日報」十四日社論標題為『和平使者之藍博森』內中對藍使頗致贊揚、該社論謂自東北事變發生以來、第三者中、有二人曾努力為維持正義及調停和平之工作、一為日內瓦之塞西爾子爵、一為藍博森、藍氏在國際間雖為比較新進之人物但其努力和平之工作、已得世界之承認及讚揚、該報謂『藍氏為一極世有毅力之人彼並不怕阻碍及批評、報紙對彼之攻擊、及關於上海停戰之種種困難、並未使彼灰心』該報續稱自一九二六年英國聲述其對華政策以來、藍氏曾努力為中英關稅協定收回威海衛、進行中央領判權等工作、領判權談判雖停頓但中英談判在與其他各國、任何領判權談判中、尚為最成功者、故『吾人認藍博森為中國之友人、而英國因藍氏之能幹、已在國中得到威信及友誼』

于部出動 警備依蘭

于深澂部下步騎砲兵二千名於數日內往依蘭方面出動擔任警備（廿四日哈爾濱專電）

反軍破壞 東鐵東線

東鐵東部線愛河東方之線路為反軍破壞修復困難又太平嶺細鱗河間之隧道中鐵軌道木被抽出數十愛河以東已不通車云（廿四日哈爾濱專電）

調查團南行 反軍內訌
最近士氣漸次不振 新國鞏固斷難搖動

反滿洲國軍最近士氣漸次不振 滿洲國基礎鞏固勿論出如何之反抗陰謀不能微有搖動 國聯調查團現離北滿反軍有內訌之模樣（廿四日哈爾濱專電）

日機迭炸反軍

二十三日日飛行〇中隊舉全機炸擊木蘭方面之反軍歸途於東鐵西部線對青山東方發見約四千之步騎兵團又行炸擊反軍損失極大（二十四日哈爾濱專電）

警監公署已指定 正式辦公在即
內部人員亦將陸續發表

大滿洲國京師警察總監修長餘氏、拜命蒞京數十餘日委因籌備總部辦公地址、及預算經費問題、未克即時正式辦公、頃聞執政當道、以新都建設大計、次第實行、警察總監官衙、亦應從速組織成立、而期力謀都城公安、刻下已指定京市第一區轄界新建之監獄公署、為總監部公署、已派遣公安警察、設置崗位、按班出勤此外如內部辦公人員、大約亦可不久次第發表行將正式辦公云

要人畢集都門
出席月曜國務會議

新京特訊云大滿洲國建國元勳、國務總理鄭孝胥、參議長張敘五、頃以星期一日、（即二十三日）國務例會、預備策劃、討論利國福民交付閣議、俾便進行等情、更聞於近日如吉林省長熙格民總長、奉天省長臧式毅總長、參議張蒙邊督辦、臧次長諸氏、均各先後蒞京、其他如立法院趙院長、司法部馮總長、外交謝總長實業部張總長、分別畢集京都、出席國務會議云云

練習記者定期試驗

應募練習記者諸君請於本月二十七日上午十時以前（携帶鋼筆墨水）齊集山縣通本社俾便試驗其有未繳履歷書者希於廿七日以前繳到勿悞為盼

滿洲報編輯部啓

邊業銀行廣告

本行資本國幣貳千萬圓呈由政府核准享有發行紙幣代理國庫特權專營各種存款放款匯兌貼現及普通商業銀行一切業務匯水利息格外克己辦事手續尤為敏捷如持本行鈔券作匯東三省境內各地分行一律免收匯水倘蒙賜顧無任歡迎

總行 遼寧省城大南門內路西德隆店胡同

電報掛號 九九九九
電話 總裁室（四五六四） 經理室（四六五七） 局 營業室（四五五八） 傳達室（四六〇七）
日本長途電話（二四五八）三〇七三

天津 上海 大連 遼陽 營口 安東
錦縣 四平街 新民 綏化 吉林 長春
通遼 哈爾濱 安達 海城 雙城 黑龍江
洮南 遼源 開原 法庫 西安 山城鎮
新立屯 公主嶺 撫順 北平 昌黎

逕啓者本行營業時間隨時兌現大洋元角券及京津通用角券除在遼寧本總行發行奉天地名現兌現外並委左列各商號代兌

代兌處 遼寧省城大西門裏商業銀行 遼寧省城大北關下頭福勝公

倉庫 本總行設有倉庫辦理貨物押款

聲明接兌樺皮廠永勝泰和記貨物舖墊情形啓事

啓者永勝泰和記東夥鑒于營業消條齎歷正月間報本商會歇業賤售貨款抵償債務四月廿七日東夥解散同日將該號所剩貨物即日舖墊全兌與敝人管理其餘當時同中人交清分文不欠並有該號東夥出兌單及賬本為證向後該號東夥無論發生何事及前該號內外擔保等事作為無效與敝號無干涉不負責恐未週知特此登報聲明

樺皮廠 謝子坡謹啓

緊要啓事

啓者本律師茲受王庭惠聘為常年法律顧問嗣後關于王君生命財產名譽遇有侵害者本律師完全負責依法保障

法學士 辯護士 大內成美啓

緊要聲明

茲聘大內成美法學士辯護士為庭惠生命財產常年法律顧問嗣後關于庭惠一切事項概有大律師大內成美負責依法保障特此緊要聲明

營口雙興福財東 王庭惠啓

新京特別市電燈廠啓事

敬啓者查日前市內燃戶或因用表而盜竊電流或以包月而私易燭光此種情事數見不鮮謝其原因或以地僻不便檢查或倚權勢遂無忌憚更有既經處罰尚未施行而頑人緩頗便歸了事不但有喪個人道德抑且妨碍公用前途揆情度理殊屬非是本廠現經公署核辦前世積弊力行改革縱既往不究惟來茲須嚴凡經查出盜電決予斷然處置遵照廠章一律嚴罰案懸整頓言出法隨慎勿嘗試自貽伊戚除呈請市政公署立案並飭稽查分路嚴查外特此過知再本廠現為改進業務優遇燃戶起見自五月十五日起所有一切材料均按前價七折收費恐未週知合併公佈

新京特別市電燈廠啓

鳴謝

敬啓者前以 先祖妣棄養連淵靈櫬南返辱承 唁慰翰來弁荷 賻儀厚藉 題輝生旌帳蒙 姓氏以鴻題之鶴弔 寵親錫光 鉅昌等 賓光錫盛幃 大故遭痛深創地受 餘生取戾臧抱終天 賜爰思圖報 門又恐不周謹藉報端聊伸謝悃敬請 台安伏維 矜鑒

承重孫 鉅昌泣血稽顙
孤哀子 㖞 泣血稽顙
齊期孫 鑑鉅錫銘鏵 昌泣稽首
齊五月廿孫鉅昌拉淚稽首

閣員人選之預測
施政大綱已決定
以統軍及解決滿蒙問題爲主目
高橋氏等入閣已確實

綜合諸說據觀新內閣閣員中大藏高橋是清內務山本達雄司法湯淺倉平農林町田忠治拓務兒玉秀雄伯之入閣已爲確實云（廿四日東京專電）

齋藤內閣之入選俟政友會表明態度後將急進行惟政民兩黨之態度雖以兩黨總裁之出馬爲困難而使黨內有力者入閣已爲明顯焉其人選一任兩總裁乎或由齋藤子將此指而作懇請乎雖未判明據觀恐由齋藤子爵進而指名懇請也然無論若何　俟兩黨之入閣者決定後將詮衡黨外之入　閣者　就於入選雖皆在齋藤氏之胸中附於秘密即側近者亦不能預測若綜合情報時就入選之範圍狹義言之除外務之椅子外大要如左

外務　未定
內務　山本達雄
大藏　高橋是清
陸軍　眞崎甚三郎中將
海軍　安保清種大將
司法　湯淺倉平
文部　永田秀次郎
農林　町田忠治
商工　三土忠造
遞信　床次竹二郎或望月圭介
鐵道　樺山資英或山內一次
拓務　兒玉秀雄伯爵
（廿四日東京專電）

近將成立之齋藤內閣之政綱政策齋藤內閣以在勸說政友民政之入閣交涉上關於擬行揭露匡救時局之大題目認有豫備的決定之必要齋藤氏於二十三日夜與湯淺丸山有吉氏等愼重協議之結果已決定以軍之統制問題疲弊困憊之農村救濟及斷行一般國民之不安（思想對策社會生活之安定策解決滿蒙問題一掃社會政策應急施設之施行）除去經濟關係之缺陷等爲大綱（廿四日東京專電）

高橋藏相留任
已容齋藤氏之請
談謂不能反對一致內閣

高橋藏相於廿三日晨容納齋藤氏之懇請已受諾留任矣（廿四日東京專電）

高橋是清與齋藤子爵會見之結果鑒於難局立於當面舉國一致之內閣已容納齋藤氏之切望似已有八分決意留任藏相之模樣而齋藤氏於二十四日將再訪高橋氏以求其確答

高橋是清語曰

政友會在此際不能反對舉國一致內閣僅支持齋藤氏而不使一人入閣云者此實爲矛盾之言將使誰何入閣此或爲當然我輩之入閣不便作何語也（二十四日東京專電）

對滿不變現閣之方針
仍襲取金禁輸出政策
齋藤氏答復鈴木總裁之質問

訪問齋藤氏之鈴木政友會總裁會談約一時而於十時五分辭去矣（廿四日東京專電）

鈴木總裁於廿四日晨與齋藤氏會見政友會今後援助新內閣與否在此決定之先以關新內閣之主義與政策作爲必要之前提

一、對金再　禁止之對策取如何之方針
一、對窮乏已極之農村採取如何之方策
一、對華外交方針特如滿蒙對策
一、現下一般時局之收拾對策
一、組閣後之根本方針

乃以此數項爲質問問題齋藤氏當答

一、爲防經濟界之動搖　無再解禁之意思即以現內閣之方針進行之
一、農村之窮乏疲弊能予社會民心以惡影響鑒於現狀爲救濟振興農村願講適當之施設
一、對滿政策無意更替現內閣之方針
一、採取適當之民心安定策
一、組閣方針現下因在考慮中一如昨言者

鈴木總裁已大體諒解當以俟於廿四日閣議後與黨首腦部協議後再決定作援助新內閣與否之　回答之旨而　回答矣（廿四日東京專電）

荒木陸相而聞之也

鈴木　雖求爲援助惟將以如何方法援助云乎在局外援助則爲如何

齋藤　願政友會入閣而予援助閣僚雖將由政民兩黨貴族院及其他方面使之入閣然閣員之分配則未思另依一定之比率而執行之云者

鈴木　余因爲政友會總裁對於貴趣旨將諮詢於黨之機關請待明晨回答

將應答之經過報告後對濱田總務島田顧問之質問答曰

二、請由政友會出以閣員云者則解爲願政友會入閣之意義

當有島田顧問提言

齋藤子爵若不惜政民兩黨之力則不組閣云者有異與從來之特異性因認有政黨故一切願一任鈴木總裁

衆皆無異議而承認於九時起開議員總會由山口幹事長報告此顚末以求承認矣（廿四日東京專電）

齋藤氏訪政友總裁
懇請援助組閣
鈴木在幹部會報告經過
議決一切任總裁措置

政友會爲決定對齋藤內閣之態度於廿三日午後五時半起開最高幹部會由鈴木總裁報告與齋藤子爵會見之顚末

齋藤　雖拜受大命因無何等之輔佐須乞援於政民兩黨故願貴黨予以援助

鈴木　就於擬實行之政策作如何感想

齋藤　或有與政民兩黨相反之政策然就於此點尙未決有何等之具體的意見實以有此等關係對陛下奏請予以數日之間之猶豫焉

鈴木　閣下似精通海軍之事情然對陸軍之事情即知之乎

齋藤　會見上原元帥時雖云須期軍規之肅正對於以復願閣於荒木陸相將於何時會見

政會長老意見不一
反對積極援助
鈴木總裁談將再訪齋藤氏

廿三日政友會之長老會議分有對齋藤內閣須入閣與無入閣必要之二說有相當之激論結局意見未能一致定於廿四日聽詢鈴木齋藤兩氏之會見之具體的意見後再開會議矣（廿四日東京專電）

政友長老會議後　山森兩氏訪鈴木總裁

政友會對齋藤內閣即以黨予之援助亦無逕閣僚之必要而對積極的援助亦無必要

當進反對齋藤內閣之進言矣（廿四日東京專電）

鈴木總裁談

廿三日之會議未有何等決定廿四日將再一次會聚矣然廿四日因有閣議並須聞齋藤氏之適可而與會見結局將於會見齋藤氏爲且其後於今日將再會聚一次云（廿四日東京專電）

比利時復以廉氏組閣
前以學校敎語學問題總辭

比利時之廉勤內閣以全國學校之敎授布蘭達爾語否之問題於十七日而總辭職然結局仍爲廉勤氏再組閣矣（廿四日不魯捨爾專電）

貴族衆議兩院
召集之情況
開院式日期尙未定

貴族院　第六十二次日本議會召議日之廿三日之貴族院於午前七時五十分以植村家治子爵於八時二十分以森俊成子爵爲先導續續登院俟議員達到定員時於九時六分振鈴同時由德川議長宣告開會發言議席就着席之原狀後介紹第二部今井五介第八部高木正得第九部美濃部達吉之三名新議員後繼有德川議長宣告諸君之部屬依本院規則第六條繼續前次之部屬次就各部屬之補缺依本院規則第五條第三項由議長指名依此本院成立將此旨通告於政府及衆議院於九時七分散會德川議長即將此旨通告於政府及衆議矣

衆議院　第六十二次臨時議會雖於廿三日召集因政變以來政民兩黨皆無着意野黨與與黨之氣勢於十時振鈴民政黨有町田山道田中等之首腦政友會山口幹事長滿現和悅之色於十時六分由秋田議長宣告開會「第六十二次議會因於本日召集採取議會成立之手續衆議院已成立矣開院式之日期若規定後即以公報通知」於十時八分散會矣（廿四日東京專電）

若槻總裁已拒絕出馬
俟明政策令黨員入閣
親訪齋藤子爵作正式回答
民黨對新閣之態度已決定

受齋藤子爵懇請入閣及援助之若槻民政黨總裁幹部會已將一切處置一任之矣更求山本男爵協議而求諒解之結果於廿三日午後五時四十分訪齋藤子爵於四谷區之私邸正式回答曰

民政黨對齋藤子爵將組織之內閣不以非爲政黨內閣而反對之　而俟善爲理解政府之政策後思對該內閣予以援助就於入閣以黨員出爲閣僚　予於此際則不出仕而留於黨以當政府與黨聯絡之任思爲最佳

當述拒絕自己入閣代而使黨員入閣之旨後並述對入閣黨員之人選另作具體的商談於五時四十八分辭去矣（廿四日東京專電）

將如現狀放置
各殖民地之長官
地方長官以更任半數爲佳
永田氏訪問齋藤後之談話

訪問齋藤子爵後之永田秀次郎語曰

余受齋藤子爵令就組閣作種種參考就於最近政界之情勢殊如貴族院方面之現狀因有所問故就政友會民政黨之內部勢力關係與人物及貴族院之研究會公正會等之實況作詳細無忌憚之說明此時對子爵進告最良勿作分裂政友會或使不與民政黨情投意合之策動又如近頃之地方長官全有成爲政黨之支部長之感想因而對此等長官更換半數爲最善且顧使地方長官以眞爲國家之職役之觀念特與盡力事特爲力說閣僚之人選將決於政民兩黨之分配故不作貴族院方面研究兩派之銓衡而物色黨外之入閣者爲佳余雖有入閣之傳說然或須待各派入選分配後決定焉至殖民地長官限於自己不申請辭職依現狀置之則爲佳云已進言矣

軍艦搭載之飛行機
威脅一國國防
日代表提議記於報告書中
軍縮會議航空會予以討論

廿三日午前開會之軍縮會議航空委員會日本代表堀田公使提議在委員會之報告書內記述以航空母艦及有到着甲板之軍艦所搭載之飛行機有脅威一國國防之特別効力事委員長西班牙之馬達利亞代表當倡議

航空海軍兩委員長就關係於双方問題之共同定則予以協議則爲如何

乃特開始審議堀田案矣蘇維埃代表予以支持美代表典爾斯氏作反對之語曰

亞美利加以軍艦搭載飛行機較自戰線附近飛出之飛行機爲非攻擊的

堀田公使再起立曰

亞美利亞僞可反對爲取消否記錄希望投票

法閣西代表以妥協案而提議將軍艦搭載之飛行機入於特別部門

英國雖予受諾而美國仍爲反對結局委員會任命日英美法意俄德七國爲起草委員惟德國因爲主張飛行機全廢者不能參加此委員會故拒絕參加起草委員會矣（日內瓦專電）

軍隊擊傷英副領事
赴壽州途中

駐京英副領事顧拉哈姆氏廿三日朝乘輪由蚌埠赴壽州之航途中覺被中國正式軍隊射擊致負重傷但似無生命之危云（廿四日上海專電）

赤匪擾閩詳記（續）
匪衆實僅八千餘人
龍岩漳州輕易棄失

由徑道直趨漳州、而以僞三十八師全部據守上賴牛鼻屯（適中之屬界相隔一山）牽掣適中、使不能抄襲其後、幷爲威脅計、日以大砲機關槍向適猛轟、迄今兩旬餘、無日不有激戰、（十六十七等日匪均利用夜戰、冒死衝鋒亦以機關大砲掩護、槍礮亦甚烈、尤以十九日一役爲最劇烈、匪由西山直撲左坑楊柳鄉大中橋陣双方均短兵相接、保安隊謝副隊長仰秋身先士卒、肉搏衝鋒卒斃匪三十餘、傷百餘繳獲六五七九步槍、二十餘桿手溜彈三十餘顆、大刀十餘把、（係大刀隊用者）其他軍用品無數自是役而後、日僅砲戰、官軍士兵、極爲鎭定、前傳適中潰平失守、均屬虛語、匪盤受重創傷亡過半、氣餒已甚、惟以保持其漳州龍岩之聯絡、不得不拚命守上賴、並以攻爲守、圖牽掣適中也

△漳州之失陷赤匪自攻適不下、以大部由徑道犯漳、十五日起、在馬山與四十九師接觸、匪不得逞、乃由永豐出大內、由徑道襲取南靖縣城四十九師以後路受包抄、乃分回詔安平和撤退忽遽間損失頗鉅、二九一團團長陳啓方陣亡營長陣亡二員連排長受傷頗多、經此挫折、漳始不守、匪沿途擄掠甚慘、在漳勒欵百萬元、石碼四十萬元、路透社電謂匪沿途無騷擾者、亦虛語也

△最近之情況　匪現分一部迫浦詔安一部分擾安溪同安、圍窺泉永在岩之匪、數約千人、在上賴者亦千人左右、附大砲隊機關槍連在和溪者約二百餘、在水潮金山龍山者、亦二三百人不等在山城者約五百餘、已有一部竄擾船塲上下峰、和溪之匪亦於今日進陷永溪柄察、現奎洋長教一帶民團、已加緊戒備、同時龍潭撫市大秤砍市長流孔夫及金豐十八鄉、並南靖之三區團奎洋全龍山和溪溟平永福等處民團、及龍岩全屬保衞團適中保安第一支隊等、爲大規模之聯合團結剿匪、並互派代表駐紮各鄉、聯絡至粵軍援閩、除黃任寰師已集中杭城即向岩推進外、黃延楨師、亦已到達永定、先頭部隊已進駐湖雷、倘能揮軍急進、則岩已固不難於短時期收復也（完）

交還中央接收
山東省之各稅機關

濟南訊、山東國稅機關交還中央問題、現已由醞釀而成爲事實據省府主席韓復渠對人表示、本人對國稅問題並無成見、前因第三路軍餉旣有辦法、故即將國稅機關交還中央、另據知此事內容者談、山東國稅、因韓復渠借充軍餉、故能否交還中央、其關鍵悉在軍餉之有無辦法此次蔣伯誠來濟、專爲解決山東國稅與韓部軍餉之連帶問題、到濟後迭與韓復渠會商、並與財政部長宋子文秘電往返、接洽一切、經過多次考慮之結果商定僉謂並顧之辦法、由韓復渠交還中央、按月發放韓部之軍餉韓部軍餉月共六十萬元、按山東國稅收入、平均每日亦可收六十萬以乜足敷韓部之軍首、爲便利起見、於山東交還中央國稅機關後、仍就近以山東國稅收入撥付韓部軍餉、如有餘、則解交中央不足則由中央補發、其辦法、即將山國國稅收入按月由吉稅機關逕交中央銀行、再由中央銀行按月撥付韓部軍餉、於是韓之軍餉、與山東稅問題、遂全告解決云

又訊省府主席韓復渠、前因中央對所部軍餉積欠數月士兵生活無法維持、兼於一月十日派員分別代理、暫借中央稅欵、以維現狀、當前計劃務稽核所、魯豫統稅士濟南徵收處、大鑛稅局中、興鑛稅處、均經接收除鹽稽核所以外交涉係旋即恢復後其餘各機關經數月之整頓、亦頗見起色、最近蔣伯誠來濟、代表中央磋商之結果、除由中央委李鳳耀任鹽運使徐鐵珊仍回統稅濟南稽征所所長外、其開關機、均照省府原派人加委、軍餉六十萬由中央懇行撥發、各機關人員、然十八日交替、計代理期僅爲四個月又一星期也李鳳耀就職運使前任運使李無塵、早經將交代辦妥、由新運使所派之科長接收、遂時又張貼布告就職、統稅局濟南稽征所所長徐鐵珊因係復職、故未貼往告、僅舊人員恢復辦公、李無塵十八日早十一時亦到煙酒印花稅局就職、由所派之趙秘書宋科長接交據李談、關於以後整頓方針以剷除積弊爲主旨云

奉山鐵路管理局開放興城溫泉廣告

一、興城溫泉天然靈水可醫可浴風景極佳氣象更爽名山古刹碧海紅樓無處不引人入勝本路現已實行公開
二、地址　距興城站八華里有平垣馬路直達東有釣魚海北接首山水浴塲東南有菊花島東北有葫蘆島南臨渤海
三、設備　院落宏濶建有新式樓房百間屋內設備齊全浴沐浴之餘頗堪游覽大小浴池七處男女分室入浴幷添派衛客隨便租賃修築以資保護
四、功用　泉水溫度平均在攝氏表七十度左右爲鹽性反應可醫十餘種病症如胃病肺病僂麻質斯月經病骨痛瘡症皮膚病或洗或浴或飲均有顯著功效
五、價目　臨時浴一次五分長期浴每月甲十元乙七元丙四元
六、時間　每日上午八時至午後五時星期例假不停
附則　一由奉天開一一三次客車於當日下午四點四十二分到興城一一一次客車於次日上午七時半到興城一一二次客車當日下午四點由山海關開一一六次客車當日上午七點二十八分到興城三等票價一元七角二等加倍
興城一由當日下午四點四十八分到三十三分
等車票價一四元六角五分二等加倍

四洮鐵路局管理佈告　第一號

爲佈告事查本埠交通中學業經停課所有該校學生行李統由駐本埠（四平街）日本憲兵隊代爲保管茲決定於五月三十日前一律發還過期不取擬爲適當處道以資清理即仰該學生等於規定期限中親向該隊申請具領爲要此佈

大同元年四月二十二日

聲明禪臣公司包欵迅速

敝人在北林商埠大馬路蓋有樓房二十餘間在該公司保有火險銀洋九千五百元於三月間被火焚燒該公司照數賠償而不延期亦不刁難折扣敝人感無可言特此登報鳴謝

樓房主　趙天富謹啓

美國阿拉斯克海狗鞭

歐米醫學博士證明

功能強壯身體恢復青春生殖力還少復活腎虛早洩陽萎不舉性慾缺乏等症功効如神可保效力否則原價返還定價一個大洋二十元因敝行初次到貨特別減價每個大洋十元限於六月十日爲期過期仍照原價郵料在內奉天中國郵政局私設信箱四十二號國寶洋行啓

推盤受盤合併聲明

永世街寶泰興和記五金行因前東無意營業願將生財裝修貨物等項出盤於寶泰興惠記五金行爲業自受盤之後所有前東眼目擔保等情均歸前東自理於後東無涉自登報日之後惠記名下銀洋貨物進出及盈虧等情均歸後東自理於前東無涉恐後無憑特此登報聲明

推盤人寶泰興和記五金行
受盤人寶泰興惠記五金行

營業分夥廣告

敬啓者鄙同舍姪周貞和合資在貔口開設義順隆鐘子一器並城子疃支價一處已竟數年今因兩欲分夥於古曆四月一日完集中人將一切之賬目澈底清算按兩股均分城子疃支價遐全歸鄙接領改號義順隆周記貔口義順隆歸與萬和名下爲主自分自後各理各業對于貔口義順隆生意於鄙完全無涉恐未週知特此登報聲明

城子疃　義順隆周記主人周福堂啓

鹽酸加里（法國製）

在庫貨品常存甚多

大連市敷島町五品ビル三階十號
エル、ロブゼビッチ
（洛夫才維赤）
私書函七二

凌格電影院

奉天三經路　　奉天三經路

五月廿六日起連演四天

對白對話兩大佳片

惡魔師　約翰巴里摩主演
警察嚴巡美女奇異劇情湊緊
惡漢毒鬬熱鬧無雙百看不厭
一回放映

黑暗街頭　賈克馬利厚主演

票價
夜塲　前排…八角　中排…一元　後排…一元五
日塲　前排…六角　中排…八角　後排…一元

禮拜一日禮拜二禮拜三日停演
廿六日仍照常日夜開映

船舶用發動機
農工用發動機

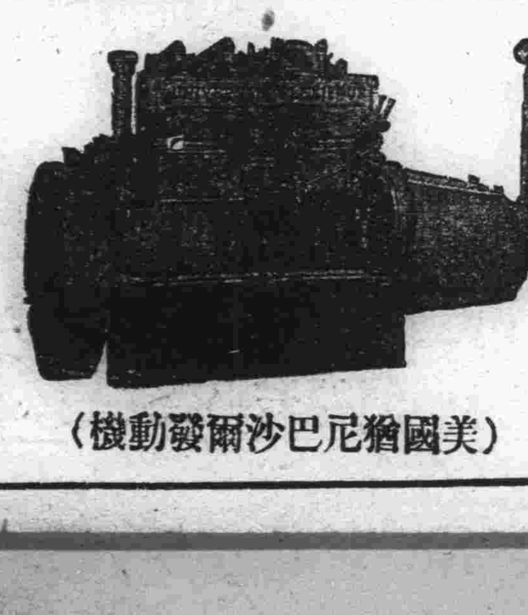

（美國猶尼沙巴爾發動機）

營業項目
船舶用發動機
農工用發動機
發動機船
動力掛潛水器

客貨船
新舊各船多數出賣

日光商會
大連市敷島町六（監部通）
電話六二六八號
工塲　武藏町九番地

馮氏斷癮救苦金丹

商部註冊　靈芝商標

天津　中央衛生試驗所化驗全國禁煙委員會張主席題贈（除惡務盡）

展覽會得特獎（一百分）

天津特別市　衛生局化驗註册▲社會局出示保護

直隸省長傳諭嘉獎▲山西省署核准備案▲天津警廳化驗註册
太原警處出示保護▲漢口警處核准備案▲上海商會給證獎勵
▲風行海內六十四年（本堂自清同治七年設立）

此丹專戒嗎啡海龍英等毒　及鴉片煙癮者一付用十天重者三付分兩星期用均能和和平平不吐不瀉　痛苦毫無於不知不覺中斷淨　且飲食驟增精神煥發已呈各省官廳化驗註册　復經▲天津　煙台　濟南　河間　黃沙河　安國　昌黎　無錫　宣化　涿鹿　紹興等五十七處拒毒會試用成効卓著　戒除者指不勝數收到各處謝函証明書▲前曾逐日在天津各報披露每付僅收回藥本　現洋一元本堂爲補助拒毒起見　如蒙各縣拒毒會函購者價目尤格外克己以盡濟世之心外埠函購加寄費八分或用

郵票一百十分替代

本堂發售此丹已歷六十四年　非似市上藉廣告售假藥騙錢欺人者所可比擬是以本堂備有彩印功效證明錄如將此廣告剪下附郵票二分當即奉閱郵費八分彩印功效錄承索即付

益世保胎膏　專治婦人小產常胎一定效異常百發百中四貼一元

總號　天津法租界天祥市塲二層樓上
分號　西馬路宣講所前九十四號
峻芝堂

▲招請外埠經理處▲遼寧經售處震泰報局
哈爾濱道外正陽四道街口歐羅巴行經理

遼寧總經理　軍署大街　震泰報館　電話　中四二一七　日三〇六七

外埠函購須附郵票壹百廿六分
如匯時匯寫票等大西門內郵局付可也

神數

閱報諸君如見您如肯費現洋五角立能解決您的終身問題倘不便滙寄現欵以郵票五十分亦可（中日郵票通用）但限四分以內之郵票且須掛號如蒙賜教請將姓名及詳細住址寄下至欲問之事寫否聽便與　閣下滿意之答覆一週內定能付郵也（空函恕不作答）

收件處）奉天八王寺東李家園子五十六號陳宅院內

立達氏謹白

願辦本報分社者鑒

逕啓者如有希望在本報未設分社之滿洲國各地及河北山東各縣與朝鮮新設本報分社者希直接向本報函商必當照章速與准許此佈

本報經理部啓

恭頌山左儒醫孫秉卿妙手回春

啓者小兒玉凱近患溫疹甚劇咽痛目閉十分危急應延中西醫士服藥俱未收效幸經友人李君介紹孫秉卿大夫診視斷症詳明立方治當甘露一投轉危爲安誠不愧爲嬰兒之救星又先生對於婦女經帶肺病吐血尤有深切之研究獨得之秘法敝親友經先生治愈者更爲指不勝屈感激之餘無以爲報謹登報端以誌謝忱（醫寓奉天鍾樓南同利生藥莊）

奉天高等檢察廳書記官　石蘊璞謹啓

鹿茸活血壯元酒

風寒濕氣　四時可服　勸君速進一杯酒

與衛生局化驗許可

此酒係按清室太醫秘法加工選料而製又蒙官廳化驗有効對於腰疼腿痛半身不遂風寒濕痺筋骨痲木諸般重症有立杆見影之功意想不到之効奉告患病諸君速服酒必能化憂爲喜轉危爲安幸勿失之交臂新到一瓶立即痊癒久病服三瓶保險除根優等每瓶大洋一元三元

總經理處遼寧中街大德生藥房浴泰絲房
大德生分號中西大藥房日本站霞町會發祥絲房
外埠函購每瓶加郵費兩角滙欵交浴泰盛當即郵寄不誤

教育界

青島市將設大規模 職工補習學校
社教兩當局正籌備

青島通訊、青島市社會教育兩局、以四滄各工廠、雖有補習學校之設、但規模狹小工人爲數衆多、不能盡量容納、爲期教育普及起見、特令擬在四滄、設立大規模之補習學校、現已令職教委員進行辦理云

青島又訊青島市四滄一帶工廠林立、男女職工爲數甚夥此種工人率爲貧苦子弟、多半未受教育、求學時代轉瞬即過、人生無論智愚莫不思求智識受教育、以作立身之基、此輩工人、拋卻求學光陰、而從事勞動工作、非有異於人、實以環境所迫、生計使然不如此耳同一人類、求知識發育尚有能有不能、其他物質精神更何須論、社會不平莫甚於此故教育不可不普及也是故青島市社會教育當局、鑒於工人失卻求學機會、良爲可惜擬將成立大規模補習學校、以資救濟、實與工人造無量之福也四滄一帶先前有補習學校、惟以規模甚小不克容納多量工人、當局籌劃再設大規模之補習學校、俾人人得沾其惠、其法良善惟我國社會教育並不普及、非特工人失學者到處皆是、普通兒童失學者、恐所在皆有、當局既惠及工人、更望使社會教育力謀普及也遺社會多數子弟、惟獨注意於工人、雖非根本救濟教育方法、然不能因噎廢食云

蓋平教育局 楊局長到營
磋商某項要公

營口訊、蓋平教育局楊局長因有要公昨由蓋來營下榻於某客棧聞楊君係教育界前輩一時舊雨聞知均接踵前往拜訪並設宴聯歡以敘舊情云

營口公益小學 全體學生旅行

營口訊、本埠私立公益小學校校長、現以時交夏令、天氣清和、正趁時郊外旅行之際、振刷尚武精神、藉吸新鮮空氣、于昨率同全校小學生八十餘名、列隊赴東海關營口公花園旅行、步法整齊鼓號導前、口唱校歌觀者甚夥至日暮始整隊歸校云

平津院校經費 經朱教育部長到平解決
北大蔣校長過濟返校

濟南通訊、國民政府中央委員兼任國立北平大學校長蔣夢麟前以平津各大學校院教育經費問題、由平赴京、向中央接洽、關教育部長朱家驊、一度赴平之後將此困難問題解決、蔣氏在京、因教費已有辦法當即返平、乃于十八下午六時、乘平浦二〇二次車抵濟、擬在濟稍作逗留、遊覽名勝、教育廳長何思源、及秘書劉次簫等、已先在站歡迎、蔣氏下車後、即偕同乘赴石太岩飯店休息定十九遊覽濟南名勝、當晚離濟返平、當蔣氏下車時、記者晤之於車站、詢以此次來濟任務、據談、日前何廳長到京時、與本人會晤、曾邀來濟一遊名勝、今本人特假返平之便、道出濟南、應何廳長之邀下車小住、以遊湖山名勝、于十九下午離濟返平云

營口縣師中校 將舉行月考

營口通訊、營口縣立師範中學校、校長曲玉階氏對于學生成績特別注意于昨通知各級學生定于廿三日即星期一爲四月份月考取、嚴格主義攷查學生之成績以評優劣而分等次前五名按名給奬云

青島市教育局組織 識字運動宣傳員會
定六月舉行識字運動會

青島訊、青島市教育局爲便本市不識字民衆、注意識字起見、擬定六月舉辦識字運動一次、現該局對宣傳委員會之組織、正在積極籌劃中云

新規定各學校 教職員薪俸
安東縣公署奉 省教育廳通令

安東訊、安東縣公署、頃奉省教育廳令、謂各縣學校教育職教員薪俸、新規定辦法分誌如下、一、教育局長月薪一百二十元、督學八十元課長六十元、課員四十元、二、校長六十元、教員主任四十元、教員三十元、於文到日實行、等因、該縣署奉令後、遂於文到日實行在案云

青島市公安局 招十七期學警

青島訊、青島市公安局、前次招募之第十六期學警、現已開始授課、茲悉該局爲培植警材起見、特於二十日復經發出佈告、招募十七期學警五十名、報名日期、限至六月三日截止、並定於六月四日上午九時、舉行考試、八日榜示、錄取者九日、塡保結十日下午六時攜帶行李入所、聽候上課云

學校提充寺產 訴願管轄疑義解釋
膠濟鐵路局奉鐵部通令

青島通訊、膠濟路局、前接奉、鐵道部第五七九號訓令云、爲令行事案奉行政院第一零五號訓令開、案查前據教育部呈請、轉咨解釋學校提充寺產、發生爭執訴願管轄疑義一案到院、當經轉咨解釋並指令知照在案、茲據司法院第七零三號咨復內開業經本院統一解釋法令會議議決、訴願乃人民對於中央、或地方官署之違法、或不當處分致損害其權利或利益者、方分行外合行抄發原呈、令仰知照、並轉飭所屬一體知照等因奉此、除分令外、合行抄發原呈令仰飭屬一體知照此令、附抄原呈如下、案據湖南教育廳代電稱、案查司法院最近解釋內開、縣政府將寺產撥充、教育經費之處分、顯係就寺廟之財產、爲處分行爲、該寺僧如不服訴願、自應以省政府民政廳爲其主管廳等因、於此有二問題(一)某兩校爭提荒廢之寺廟財產、有一方提起訴願事件(二)學校提充寺產該寺僧並未提起訴願、僅與地方團體發生爭執受理此項訴願是否以省政府民政廳爲其主管廳等情、據此、事關解釋法律、理合備文、呈請鈞院鑒核、轉咨司法院核復示遵、謹呈行政院

學生文藝

黃昏
（德惠縣立中學校第五班二年級二學期學生王成學）

光輝的太陽、溜到紫銅色薄霧中去了、將薄霧染成非常美麗的斑紋、似透明玻璃一般、遠方的太陽、籠罩地面上楊樹林、霎時落在樹林後去了、但是他反射過來的一條光線、將山變爲紅色、將樹也變成淡紅色、照在人家屋角上、屋角也同樣、染出紅色、他的光映在河裏、河蘆變了黃色、好像鍍了黃金一般似的、一會兒、太陽落山了、只有幾片餘霞慢慢的散了、有幾顆疏疏的星、及光明皎皎的月兒、也同時漸漸升起來了

體育

國立青島大學體育部發起 舉行慰勞運動員大會

青島通訊、國立青島大學、此次加入本市春季運動大會不但成績優良、精神亦佳茲悉該校體育部、爲慰勞本校運動員起見、特定於本月二十一日(星期六)在該校大禮堂、舉行慰勞大會、並東邀各校職教各員、屆時蒞會參加、以襄盛會、茲探誌其原函如次、逕啓者、此次本校運動員、參加本市春季運動會、成績優良、精神極佳、茲爲表示慰勞起見、定於本月二十一日、星期六晚七時在本校大禮堂、舉行慰勞大會、屆時敬請先生、蒞會指教一切爲荷、此致云云

勦匪部隊須注重 軍人精神教育
何應欽在南昌談話

南昌訊、何應欽談、上年剿匪、調集大軍十數萬圍剿經年、收效甚微、原因雖多、而我軍不注重精神教育、實爲主因、今後剿匪部隊、須注意軍人精神教育、除去畏匪心理、則戰必勝、攻必克贛州之役、匪傾巢來犯、我十八軍及馬旅官兵富于革命精神、對數倍于我之敵、毫不畏懼、轉取攻勢、內外夾擊、卒將匪部消滅大半、現匪勢日見薄弱、我軍士氣極旺、敢斷定今後剿匪當不致如從前之費力、上官雲相之四十七師奉令由淞滬回贛、駐防萬安遂川剿匪

運動員晉省
營口各校代表 歡送於車站

營口訊、本埠縣立各校、遴拔優秀學生五名、由縣六校體育教員秦嶽興氏携赴省垣參加全省聯合運動大會一節、已誌昨報、茲訪本日(二十日)上午、縣立各校爲歡送赴省各運動員起見、特由各校選出代表數人、列爲一隊旗幟飄飄、鼓號洋洋、齊至縣署、當由縣長訓話後、轉道赴南滿車站、乘下午一點二十分鐘列車、在各校代表歡送中、由秦教員帶領此五名健兒、風馳雲捲而東上矣此次赴省運動員、計縣二校學生兩名、縣六校學生兩名縣四校學生一名云

普蘭店學行 建國運動會
滿日各校學生 參加運動盛況

普蘭店通訊、普蘭店滿日聯絡祝賀建國運動大會、籌備多日、已於月之二十二日(即星期日)於公學堂操場舉行矣、是日天晴日麗、惠風和暢、各商家懸掛滿日國旗精資慶賀、於午前八時、滿日各學校學生結隊遊行市街於九時會長各職員、各運動員、齊集會場、來賓觀衆、亦非常踴躍、會場佈置完備滿日國旗飄颺天空、首由會長和泉、王心純、致開會詞大意謂祝賀滿洲國成立、爲日滿親善、大同一家、諸君各守紀律、努力前進、普市日滿健兒、勇氣蓬勃、奮鬪精神、爭先恐後、一日間運動項目、有二十餘種、竟達七拾餘回、俱得良好之成績各職員各進職責、並不紊亂至午後四時、始行告畢、由會長致閉會詞、於三呼萬歲聲中、始行閉會矣、於午後六時、滿日各機關主要者、齊集俱樂部、盃酒聯歡、互元署長、和泉會長、俱有祝詞、直至八時始散

日語自修講座（禁止轉載）
第一篇 發音

10

濁音

リャ rya　ギャ gya　ジャ ja　ヂャ ja　ビャ bya

リュ ryu　ギュ gyu　ジュ ju　ヂュ ju　ビュ byu

リョ ryo　ギョ gyo　ジョ jo　ヂョ jo　ビョ byo

半濁音

ピャ pya　ピュ pyu　ピョ pyo

再把如左例單語、作拚音的練習、例如キョネン(去年)則發克ー伊約內恩的拚音、其餘類推。

シュジン(主人)　ショキ(書記)
チャ(茶)　チャワン(茶碗)
チュウイ(注意)　チョショ(著書)
ニュウイン(入院)　ナンニョ(男女)
ヒャク(百)　ヒョウ(瓢)
ミャク(脈)　ミョウ(妙)
ソリャク(粗略)　リュウガク(留學)
リョウシ(獵師)　リョジン(旅人)
ギャク(逆)　ギュウニク(牛肉)
ギョニク(魚肉)　カンヂャ(間者)
シュジュ(種種)　ジョシ(女子)
ビャクダン(白檀)　ゴビュウ(誤謬)
ビョウキ(病氣)
キャク(客)　キュウ(急)
キョウシ(教師)　キシャ(汽車)

第四章　促音與轉音

第一節　促音

此上海小孩患腸胃疾病

李嵩生君之公子

迨服嬰孩自己藥片而
告愈現已十分康壯矣

上海香港路二號華商廣告公司李君嵩生說他狠感謝嬰孩自己藥片他何以感謝此藥片請看他來書便知道了李君書云『小兒景賢自幼常患發熱便祕口臭等病後購嬰孩自己藥片服之大解通順諸症悉退現年八歲體質異常強健是則不得不歸功於嬰孩自己藥片故鄙人深有感於此藥片也』嬰孩自己藥片係兒科專家處方所配製之良藥味美性和善治小兒發熱腹痛泄瀉嘔吐傷風痰厥便祕蛔蟲以及其他腸胃疾病對於出牙痛苦尤見奇效因能止痛使小兒得康強之眠睡也　各藥房均有出售或直向上海江西路四五號韋廉士醫生藥局函購每瓶七角六瓶三元五角郵費免收

嬰孩自己藥片
使兒康强喜樂

名煙出世

獎金
每條皇宮香煙內均附有現獎金計分四等
一等獎奉鈔六十元　二等獎十二元　三等獎　六元　四等獎三元

至尊至貴之地莫如皇宮

至尊至貴之煙亦惟皇宮

贈品
積存皇宮香煙空盒二十五枚可換蜜臘煙嘴一只或美女畫片一張
調換處　就近各紙煙代理店　奉天小西邊門外浩然里本公司

皇宮香煙選料精製
煙絲金黃嬌嫩可愛
煙味芬芳馥郁可口
裝璜精緻美麗好玩
售價便宜現洋五分
條條均有現鈔獎金
各種贈品均合日用
最上香煙最低價錢
既吸名煙又得贈品
吸煙諸君盍即一試
各捲煙舖均有經售

奉天遼寧煙草公司

經理　中橋政朝　啓

本公司　奉天小西邊門外浩然里八十號　電話四八一一號

▲君▲患▲肝▲火▲否
▲我▲有▲潤▲腸▲丸

肝火中燒・最易激怒・世人往往因小不忍而亂大謀者・由於憤怒・實由於肝火・君有肝火否・盍服第威德潤腸丸以平之・藥料完全植物質・毫無刺激作用・日服二粒・肝氣不作・祝君前途更多勝利・

價格低廉祇售兩角

第威德
潤腸丸

各大藥房均有出售

奉天

警保商加嚴 保護調查團
編組臨時巡邏隊 休息班亦行出動

國聯調查團一部於月之廿二日已經滋奉天矣奉天省會警察局長齊恩銘氏保安局長常守陳氏商團長王桐軒氏奉省長臧式毅氏之諭令會議省城防務辦法該三氏會議結果決定由警保商三機關負責辦理一切臨時抽編設卡至晚間五時起即檢查形跡可疑之人對於休息警認眞調查戶口商團保安隊休息班編組臨時巡邏隊分往街巷梭巡以免宵小之藉端生事擾亂治安云

臧省長晉京 出席國務會議

奉天省長臧式毅氏以二十四日爲國務會議之期茲爲參與會議討論各項事務乃於二十二日下午三時半之急行車離奉赴京以便出席國務會議至省公署內之一切事務概由民政廳長趙夢南代拆代行臧氏一俟會務完畢即行返省以重公務云

令詳查具報 雜稅及積穀 財廳預備結束 六月十日會議

奉天省公署頃奉民政部令略謂各縣地方雜稅等項亟應從速調查以資稽核茲將各縣地方雜稅及義倉積穀之名稱用途起徵年月日己徵年數擬在實調查欵數或名數依表詳塡送核等因奉省公署奉令後已通令該各管縣當局及稅捐局遵照辦理以重稅收云云 又奉天財政廳茲以行將實行結束爲統一稅務而便交代計決定召開各縣稅務會議經開會決定預定於六月十日在省垣開會屆時各縣當局均派代表與會討論云云

趙院長賁助寒士

立法院長趙欣伯博士前任奉天市長時對於一般民衆生活極爲關懷如設立粥廠收容難民種種慈善事業不勝枚舉地方造福實非淺鮮此次榮任立法院長仍以拯救貧民爲重前日因公滋奉下車伊始首即詢問地方治安及貧民經濟狀況氏愛民之深憂民之切於此可想見矣有李蘊英者二十七歲河北保定人家雖貧寒確係詩書門第因在關內受經濟壓迫携眷來奉寄居本埠客店擬謀枝棲藉以餬口不幸時值春季染患時疫以致囊空如洗告貸無門困苦萬狀乃修書懇請趙院長賜予周濟趙院長接信後當即旨派劉兆祥劉沛霖正副院衛處長直赴該店調查均屬實情遂即解囊助以大洋二十元以示體䘏寒士李蘊英感戴異常院長之慈善關心民寞實在令人欽佩云云

軍政部派員 接收被服廠

新京軍政部爲擴充軍隊添製服裝計擬恢復奉天被服廠當向關東軍司令部請求將奉天被服廠改爲新京軍政部直轄已派司長張益山大典籌備處總務科長張文英二人來奉向軍部接洽於昨廿一日正式接收云

股匪渡過太子河 省防亟謀鞏固
警保商實行加崗放哨 澈底大警戒檢查行人

亘匪老北風三勝擁重匪與大刀會匪連絡之下已渡過太子河而東進逼近牛莊聲勢浩大不可輕侮奉天警保商爲防患於未然俾省城民衆高枕無優計故於二十三日下午在商團開亘頭會議協議鞏固省防問題結果該三機關決實行增崗添加夜哨不分晝夜輪班出動澈底的大警戒其警戒時間由黃昏六時起至翌日拂曉六時止在警戒時期不拘於任何人凡由警備線通過者一律檢查及盤訊有無他情認爲有可疑之點毫不客氣即行逮至本部審問此外警察局特派馬警五十名沿城之左右往來遊梭及報告消息以便連絡警保商之防備區域之經劃定以專責成保商各出兵三百名計六百名由粮秣廠後大橋起至小北邊門外電燈廠西南角止哨地之規定計粮秣廠後大橋太平木業公司水洞大北邊門孟家花園北胡同內奉海路東胡同八王寺後繆家園子小北邊門山東廟後電燈廠南角統計哨地十個所每哨地爲三班每班三人每班站三點欵六點警察隊所員之防地爲由水押欄起至朱林寺後止其防區爲黃上坑大東邊門文宗堂朱林寺防區四所警士爲百五十名均由二十三日開始警備想無論有何巨匪前來亦難逃法網省城商民可以無憂而警保商防衞之周秘槪可見一班矣 警保商依二十三日下午之議決由下午六時起均武裝實彈分赴哨地實行警備矣

瀋陽縣亦將 考試醫生訊

瀋陽縣長謝桐森氏近鑒諸界內滿西醫士不下二千餘名其中出身正式學校醫術精純經驗宏富者固不乏人而爲餬口計濫竽其內在所難免而醫術之良否關係人民生命亟重豈可玩忽從事以草草了之也是以瀋奉天市"重新考試醫士之先聲亦效法奉市擬將界內之滿西醫士聚於一堂擬題重新考試文理精通醫術精良者發給許可照常業醫其文理欠通醫術毫無之士一律停止營業令其另改他途致於醫理不通字誤魯魚徒持仙神之一般迷人巫醫一律嚴加取締以免誤人生命云

非經警務廳許可 軍警不准入城
商團會議保護調查團 幷頒布會議規則

省城商團爲鞏固地方安寧及保護國聯調查團計乃於二十一日在該團會議室召集各分隊長等開會議結果除照例警備外並添加警崗對於夜間猶爲重視關於警察馬隊及其他友軍非經警務廳許可槪不准入城以防不測茲誌該會議經過於左

一 日期 五月二十二日
二 地點 商團會議室
三 出席人員 團長教練長稽查長各隊隊長等
四 主席 團長王鳳鳴
五 討論事項
一 主席提議國聯調查團於本日午後四時由長抵奉所有警備歸警察擔任商團于必要時加派勤務以補警察之不足商團東北二陵兵工廠北大營等處與保安局聯防警備並由警察局補助汽車兩輛以期遇事便捷
二 關于本團檢查班遊動哨均以邊沿外部爲標準必須特別注意拂曉加三至六一班早四至七原班不動平時二至六游動哨取消黃昏六至九每班四人拂曉黃昏尤須注意由廿二日上午三至六施行關于警察馬隊其他友軍非經憲兵隊警務廳許可不准入城以防不虞

又商團爲興革該團以期改善計故不遺餘力刷新內部經團長王桐軒之規定於每星期三開會一次以便討論團內事務其規則已決定茲誌於左

天奉省城商團會議規則
一 本團會議每星期三一次但遇有緊要事項得召集臨時會議
二 會議時團長爲主席因事不能出席時得派本團高級官長代理之
三 會議事項如左
一關于本團應與應革事宜
二團長交議事項
三各隊長提議事項
四其他有關于會議表決事項
四 各隊如有提議事項須於會議期前三日預備提議書送團審查付議
五 會議時應備左列各簿
一簽到簿
二記錄簿
六 會議時派書記員一員管理簽到及記錄事宜
七 會議時出席各員不得擅自外出但有事經團長准予外出者不在此限
八 會議時有應取決於衆議表決者須得出席人員過半數之同意始得表決前項表決事項但經團長認爲可行者方爲有效
九 會議時如有發表意見及報告事項者須起立發言須取和藹態度以昭肅愼
十 會議後應將會議記錄送呈團長扶閱後印發各隊及本團各處以便查辦施行
十一 本規則如有未盡事宜得隨時修改之
十二 本規則自公佈日施行

法院旁聽記
既與男方脫離關係 又被搶去爲娼
高蓮花不願久墜苦海 函召李文炳來省呈控

高蓮花者年廿歲不悉其籍貫按其境遇即可知爲一孤零幼女據云在十六歲時即以環境所迫混入娼門操肉皮生涯飽嘗青樓中之苦味先在南滿線鞍山站一日本娼窯中爲妓女時適數載形容益見憔悴又兼善病多愁玉腕逐漸消瘦而經脈不調一症尤爲其纏身之疾旋結識一嫖客王文華者蓄以自己之苦痛告王本一煤礦公司中之工人雖是在職然所得終屬了了而蓮花在窯中押金計數百圓王欲將蓮花贖出自無其力遂將蓮花押於一中國妓館僅轉一地址而已終難脫離苦海惟事屬打夥行動上稍覺自由而王文華旋即失業無形中即爲妓館中之龜頭指蓮花爲生活旋於客歲五月間王復携蓮花至東豐仍營前業按蓮花之熱識王文華本意在脫離苦海不意王反指蓮花爲生活無異與蓮花又加上一道繩鎖前途暗淡自由愈覺無望然亦只有忍氣吞聲自哀薄命耳幸於去歲熱識李文炳者李痛其命苦遂以四百五十圓將蓮花贖出實行與王文華脫離關係按李係本城北桑家屯人年少翩翩而家道亦較殷富與蓮花兩情相投遂成夫妻李將蓮花贖出在東豐縣稍事逗留後遂雙雙於本年舊曆三月間携手歸里抵家十餘日後不悉王文華在何處找來無賴五六名假稱日本領事館中人到李文炳家將蓮花搶出以汽車載歸皇姑屯藏於高明太家內旋用種種威嚇手段仍逼蓮花入娼否則即將其押於日站妓館使其永無翻身餘地蓮花被迫無奈遂從彼等計劃由王文華之朋友王安民者(亦係龜頭之類)介紹以二百元大洋押在北市塲順香堂蓮花遂仍入苦海而過其肉皮生涯矣惟蓮花久病之軀又兼驚恐之餘病益轉劇不支某日遂寫書一信寄與李文炳備言別後苦況及如何營救之法當搶蓮花之際李未在家後亦不悉其是否爲欽事館中人故不敢遽然告發來省遍尋不獲既見蓮花信後遂於翌晨來省旋在法院將王文華聲控以王文華此種行爲乃强搶營利罪屬刑事經檢察結果遂將王羈押本日復開刑廳審詢將原被告及蓮花一幷傳提到案開始辯論茲誌其問答如左

時間 午後二時三十分至三時十分

法廳刑二廳
審判官 推事張炳權
書記官 王武功
刑事訴訟當事人
王文華高蓮花李文炳
(檢察官未蒞廳)

問高蓮花多大歲數答二十歲問你在那裏答前在桑家屯住現在北市塲順香堂問是王文華去搶你來嗎答是問他怎麼搶的呢答他領着四五個人說是日本領事館的坐着汽車把我搶去的問他沒報告警察嗎答他報告我們附近民團所就問老李家在那屋住也沒說爲什麼事情警察也不知根底讓他們去了把我搶來問警察去沒去呢答去一個問你不是欠王文華幾百元錢嗎答不錯但是都還他了我欠他錢的字據也給我了我們已竟脫離關係問幾時去搶你答三月二十五舊曆問把你搶到那去了答先把我送到皇姑屯姓高的家裏問你知道名字教高什麼答高明泰問誰把你送到窯子裏呢答他(指王文華)的朋友王安民同他兩人把我送到窯子裏去問王在那住答在工業區問他們把你往窯子裏送你怎麼就去呢答我不去他們就要把我送到日本站窯子押在那就不能出來了問怎把你送去的呢答那馬車送去的問押在那個窯子裏答北市塲順香堂問押多少錢答二百圓問錢那去了呢答使了一百二十元交給王文華了那八十圓還未使問當初押多少錢告訴你來嗎答沒有告訴我後來到窯子裏櫃上的說我使二百元有賬問寫字據來嗎答寫來在事務所寫的問你在窯子裏幾天答六天問李文炳怎麼知道你在窯裏呢答我給他去的信問搶的時候李文炳不在家嗎答不在家裏後來家裏人當他說才來城裏來我各處找不着看見我的信以後才來問你去信幾天他來的答頭天去信第二天就來了問你那去的信呢答求清問誰給你寫的信呢答求帳上帳先生寫的問他來怎樣答李文炳來了見着我我教他救我問你自己怎不聲控呢答我在窯子出不來問你同王文華眞脫離關係了嗎答我們確實脫離關係了我欠他的錢都給他字據都交給我(此時欠欵字據業已呈上法官翻閱)問你那來的錢償還王文華呢答李文炳代還的問多少錢答四百五十圓問李文炳你幾時認識的高蓮花呢答去年臘月間到東豐去串親戚到他那窯子裏認識的問認識怎樣了呢答那時病的很重要出來我就借給她四百五十圓錢教他贖身或逸便作別的花問她合王文華脫離了關係嗎答脫離關係了欠他錢都給他字據也贖出來了問到你家多少日子答十幾天王文華就領人去搶走了問搶的時候你讓他搶嗎答我不在家上天齊廟去了問他合王文華到底脫離關係沒有呢答確實脫離了問王文華他們的話你都聽着了承認不承認呢答我們沒有脫離關係

(未完)

規定參拜兩陵費 催促換領牙帖
如再逾限即行從重處罰 市政公署又頒發兩佈告

閻奉天市長以東北兩陵公園爲東北名勝之地風景極佳爲各國人士所洞知是以每當春夏前往遊覽賞其風景者上千累萬若禁止出入未免有負景仰史蹟之意而若任其隨意又恐有不逞者乘機破壞古蹟因此對於參觀者不得不加以限制茲經規定辦法十項已於二十二日實行公佈以便往觀者之遵守

爲佈告事查東北兩陵公園爲奉省名勝之地風景極佳每當春夏之交各國人士多往遊覽本年各該園尙未正式開放而各國人士往遊者已不絕於途若一律禁止入內殊有負景仰前徽景拜史蹟之意設任人參觀漫無限制則於陵中風紀觀瞻實不無妨碍茲爲便利遊人維持秩序起見特擬定酌收參拜費辦法十條除呈報省署備案外合將徵收參拜費辦法佈告週知自佈告之日起無論何國人士欲入陵內參觀者其各遵照勿違切切此佈

計開
東北兩陵公園收參拜費暫行辦法
一、參拜費範圍限於陵內其在陵外遊覽不入陵內參拜者免予收費
二、參拜費分爲普通團體半費三種
三、普通成人入陵參拜者每人收費大洋五角或金票四角
四、凡十人以上團體參拜收半費
六、軍人及學生均免費以着制服爲限
六、十歲以上十六歲以下之童子收半費十歲以下者免費
七、凡納普通參拜費及納半費者均由該管理處贈與各該陵風景畫片一袋計六張
八、團體參拜半收費者每人贈畫片半袋
九、因執行公務經本署許可予以證明者免費
十、免費者不贈與畫片

市長閻傳紱氏以本市各牙行換領牙帖向以一七兩月爲換領之期現以一月份者已逾期數月而到署換領者實屬寥寥若不加以限制實不足以儆戒是以於昨二十三日發出佈告俾衆知曉前往換領茲誌該佈告如後

爲佈告事照得本公署前由省城稅捐局接收牙當各稅業經佈告週知在案查本市各牙行換領牙帖向以一七兩月爲換領之期現已逾限數月來署換領牙帖者實屬寥寥若非嚴加限制何足以儆將來茲限於六月一日以前凡屬各牙行務期一律來署換領不得故延倘再逾期定行從重處罰決不姑寬切切此佈

交通警會議 整頓交通事項

奉天省會警察局於月之二十三日交通警察會議結果議決規定交通事項列左(一)勵行左側通行凡車馬行人一律左側通行其有未通行左側者交通警加以糾正(一)交通警練習打手勢指導馬電車之姿式(一)油漆馬路上禁止大車通行並樹立木牌上書禁止大車通行左側通行字樣(一)訂立洋車停留塲之木牌禁止洋車隨便逗留街頭巷口(一)取締小販之擔挑隨便放置馬路兩旁(一)凡建築之商號住戶一律禁止隨便將建築料堆積街巷(一)交通警認眞帶綠地紅字之臂章(一)街巷一律清潔以上各項一一施行云云

如有難民入境 須驗遷移証 防範刀匪潛入

奉天省長臧式毅氏近以東邊之通化桓仁柳河臨江輯安各縣之匪患已平而農民屆此春耕時候前次避難逃往各地之農民自應歸家安居樂業從事耕種不期近來無知農民空谷傳聲風聲鶴唳往來遷移乘火車分往各地者仍屢見不鮮誠恐此項難民之內參雜大刀會匪僑裝其中到處搧惑一般無知愚民互相盲從則一旦揭竿而起輕則遺害地方重則勞軍動武沿縣軍警不查眞像往往被其騷擾則宵小之輩最易潛伏於月之廿三日通令東邊一帶之各縣如通桓柳臨輯之駐軍警與縣長此後如有由他址或隣縣遷居避難農民務須一律施行檢查詳加詢問其有不法之人立卽帶縣罰辦而當事軍警卡亦不得藉端生事擾難民至於遷往各縣村時須持有村長所發之遷移證書或本村有公正人之親戚方准遷入不然如果匪頓在該村沿事村長負責云云

瑣事拾零
翠繞珠圍三角愛 書生艷福幾生修

大北門裏住有某科長之子年已十九在省工校讀書對於功課毫無進境而摩登修飾特加研究一望而知爲風流少年也近來娶妻汪氏先在某女師讀書自結婚之後而一般校中女友常往家中而閨中近友莫若楊王故月夕花晨星期假日時往盤桓以日久情殷之故常作入幕之賓男女性異如乾柴之就燥火未有不燃燒者也積之日久書函往來欲繫朱絲始則楊女與王女同舟共濟繼則許多關節分道揚鑣三角戀愛由此造成妻室汪氏以一校數年之女友忽作爭寵之戀愛者於月之廿二日找與楊王各友絕關係雖楊王二女生之多情而該生之艷福修得不淺不知此醋葫蘆何日打破免再興醋海之波云

幾日連陰一朝晴 昭陵道上不揚塵

本市自廿日以至廿一日夜接連陰雨不止忽於月之廿二日星期日放晴斯日又屆各機關休息而北陵道上遊人爭攜女伴安步當車雖有大風不能揚塵信爲天然樂趣圖畫也陵內二百年之殘碑穎宇雖歷年加以修改仍存古跡樹林森遜或三三知己醉此花大或閑中賦友情話綿綿至于遊人賞花聆鳥樞然于此春光之下武陵園內之人歟仰葛天氏之民歟記者目覩此等情景又兼農夫耕種於綠隴古疇之間漁父唱和于碧波白水之內此等樂趣出自天然歸而誌之以爲遊昭陵者之供獻焉

燒鍋執事討酒賬 警士誤爲買大煙

奉天保安堡華封大街路北聚隆泉燒鍋執事人費某山西人於月之廿三日上午九時許往民富街管界之朝鮮人處討要酒賬正過民富街分所時有新補入年青警士在路北德發軒處伏處伏藏以偵查黑籍中人此時正遇費某討欵以爲係煙客待出門之時嚇令站住施以編身檢查結果一無所獲方說明誤會理由然費某不知底蘊一塲吃驚實非淺鮮云

悔教夫婿覓封侯 持刀自戕了塵緣

瀋陽城北御花園村莊北之二三家荒園中有一黃姓爲男子黃獻瑞於去歲因生計艱難投效於吉林二旅四團家中徒有老母及髮妻依氏年方少艾驪歌一唱不勝依依不料一去半年音書杳然其妻依氏每對此春光如水室若懸磬或嘆身世飄零更兼近來春色惱人忽見陌頭楊柳色亦未嘗不悔教夫婿覓封侯也骨瘦如柴病榻呻吟夫婿不歸金錢無着當此炊金爨玉之時于月之廿二日夜引刀自裁以了塵緣待家人知覺已香消玉殞多時矣經家人報官檢驗畢備棺掩埋云

新京

飭令理髮師 一律帶口覆 注重市民衛生

新京特別市公安局長孫仁軒氏奉命伊始勵精圖治不遺餘力如刷新警政維護地方公安注重前以舉行市內清潔大掃除設計驅逐狂犬籌設公共拉圾箱種種設施業責成第三科馬科長衛生隊姜隊長認眞切實進行外並於近日發表舉凡京市界內各理髮店之理髮師論令一律帶用口覆以防傳染病之未然並限期十日以內一律帶用不得參差不齊而重市民衛生

牛莊

倘股匪來襲 定當殲滅之
李團長佈告安民 務各安生業勿自驚擾

駐牛陸軍第一旅長王殿忠部下第二團李芳圃團長近以股匪竄擾七區與界人民紛紛來牛避難街市騷然該團長以職責攸關故特佈告商民各安本業勿自驚擾倘有股匪來襲定當殲滅之志在城存與存決不放棄職權云云

警官之調動

本埠市警局勤務督察長常衛綠前已調充瀋陽縣公安局長閒遺缺已經白局長將一分局長郭連山調升督察長所遺之缺以五分局長郭景春調充五分局長以局員杜氏擢升之三分局長張迺權與衛生科員梁紹周對調四分局長侯興周與行政科員曾維一對調惟此種調轉命令昨已發表各該員聞已實行交接云 營口警局白銘鎭局長以各分所長駐地年久最易發生弊端昨特通令第三分局長老爺廟與阜有門兩分所長互相對調以整警政云

盤山場公署 奉令辦結束 吳課長升局長

駐營東三省鹽運使署總務課長吳榮康氏任職數載公務勤愼久爲上峰所倚重頃奉令調陸臨江縣鹽務製驗緝私局長以資獎勵聞該氏已交代一切日內即赴任接篆視事云 又訊本埠鹽運使公署頃以盤山縣場務公署爲節儉經費與鄰場合併等情起見有裁撤之必要昨已訓令該場結束呈報聞該場接到此項命令已着手辦理云

岳李兩處長 堪爲國家干城

駐營奉天陸軍暫編第一旅則匪司令部留守司令岳李兩處長對於保衛治安不遺餘力除將各處要隘派兵防守外是以埠內安靖如常若岳李兩處長眞可謂國家之干城爲營埠商民之保障云

營口

縣公署代爲陳情 省當局未批准
各區居民代表雖請縮短 五百米達內不得種高粮

本縣沿滿鐵路線附近各區居民代表前曾懇求路線附近五百米達以內不准播種高粮苞米等物以防匪徒潛踵擬請縮短在二百米達以內來縣具稟各情已誌本報茲聞縣署俯允民意當代爲轉請現由省府批示未能照准已經縣署通佈週知云

匪人搶金店 反丟車與槍
福記僅失金戒 白局長飭破案

本埠西大街四署管界福記金店於月之十六日突有乘自轉車匪約二十餘歲進店聲言買金器當即挑妥金手留等十餘件見店內人多未便行搶遂云先爲寄存再往保順仁興茂福買瓷器布疋等回頭再取等語去後於今日(二十二)上午八時該匪復至取其前挑之金器該櫃夥云多日未取已各收藏可另挑選匪遂又挑妥十六件則裝入衣袋掏出五星手槍一支意欲嚇槍威嚇得便逃走詎意只一子彈尙未過火該櫃夥等見其情形群來奪搶該匪見勢不佳遂棄槍與車出門而逃該櫃夥隨後追趕跑至同興茂胡同將要追及該匪遂將所搶之金手留等拋棄於地該櫃夥在俯拾之際匪已遠揚結果僅丟金留一枚亦不幸中之大幸也

營口市警局白局長因鑒及市內福記金店昨被匪光天化日强搶一案異常震怒除令該管第四分局梁分局長限期破案外並通令各分局旅警認眞清査戶口搜查旅店明暗娼窯市塲倘有形跡可疑者帶局核辦以免匪人漏網云

李處長將任局長

本縣公安局長王氏現有升轉消息繼其後者聞已委定本縣軍警聯合檢查處長李金聲爲局長惟發表日期約在六月一日實行所聞如斯姑誌之

溝幇子被綁 魚舖櫃夥在

本埠魚商長發福東櫃執事董星橋日昨派其弟赴溝幇子賣魚途中忽被大幇胡匪綁去又該處某分局馬分局長亦被匪綁去聞該號昨接到其弟被綁消息並不知其弟被匪帶於何處異常焦急刻正急力設法營救

海城

股匪已逃往河西 顧大隊長陣亡
滕局長率隊嚴重警備 七八區民多來城避難

本縣保安大隊長顧兆祥前在紅草泡剿匪忽於月之念一日早接到滕局長命令着火速到大劉家臺集合顧隊長奉令後即帶隊前往恰值股匪老北風渡河東進該大隊長深恐匪勢漫衍遂迎頭截擊當時擊斃穿道服之匪首一名及匪徒四名比時因匪氣甚盛旋向後湖退卻匪等仍悍不畏死用機關槍向我軍掃射顧大隊長怒甚當指揮警隊死力抵抗直戰至午後三時顧大隊長不幸被流彈所中傷及腦部登時不能語言此時其護衛史某亦受槍傷而亡當時刀匪之彈丸勢如驟雨幸經其隨從顧錫五王佐臣姚隊長等拚死將顧大隊長搶出急用炮車送往城裏醫療詎意傷勢過重行至驗軍堡竟至氣絕出缺當夜十一時將屍體運至城內本縣孫監督是夜迎至北門外痛哭而回以爲顧大隊長陣亡不啻失去一臂也本埠商民聞此驚訊亦莫不太息按己故大隊長顧兆祥自事變以後保衛地面勞績卓著及接任大隊長之職尤能矢勤矢愼鎭懾地面以故政警兩當局依之若柱今不幸將一膽識兼優之大隊長中途摧折誠屬憾事聞孫縣長以顧君有功地方定從優殯殮期慰英靈於地下並於二十二日在北關開催追悼大會用以慰藉忠藎云

邑七區劉家台前後湖一帶之刀匪胡匪等自聞顧大隊長陣亡之消息後勢益猖獗於二十二日竟由劉家台侵入區界之西四方台而耿庄子登陷危急幸滕局長率隊在張仙台嚴陣以待而驗軍堡又有某中隊遙爲聲援正在與匪作戰之際適山日本守備隊又開到牛庄遂東並帶有高射砲機關槍數架匪徒恐三面受敵未敢戀戰遂自動的逃去據確實消息匪寇現已由劉家台渡河向西部漫散照此去是否捲土重來雖不可知然警務滕局長爲戰略上之關係已將警隊及自衛團等調集西河岸嚴重戒備矣

本縣七九兩區之鄉民如耿庄子三水沱小旺屯等處連日來城避難者甚夥其中以婦女居多數是以客棧業者頓添買賣幸匪等已有西竄之確訊因而中途折回亦復不少蓋正在農忙之際非至萬不得已決不肯他逃也

建築新院址 卍會擴展慈基
預定明春興工 捐欵者踴躍

本縣紅卍字會鑒於道慈事業逐年發展原有之房舍不敷佔用現又建築瓦舍十間以便推廣別項慈業又訊該卍會因原來之院址擬創設女道社兩會不便並立是以又在牌石山頂(即長安寺舊址)購妥地基一方定於來歲春季改建築樓房數十間將先前之道院遷到山上以取萬教歸宗之意義聞海城善士對於建造新大殿多有慨捐巨欵者雖屬匿名爲善而冥冥中之功德亦自無可限量也

煙酒稅限日完納

本縣財政局長趙立英以全境煙酒稅捐行已報齊惟城內尙有煙灘數家延不繳納因此特派稅務員前往警告若逾三日之限仍頑抗如故者決按章罰辦云

批示

●奉天財政廳(二十三日)
△燒商代表漳湧泉德昌永呈爲被匪蹂躪損失過鉅請免納兩月酒稅及公賣費由批仰遼陽稅局迅速查明具復以憑核辦
△富修良呈爲請領已故西豐稅捐局長富元郵金小洋一千元應准照發由批核數拍付照發仰即來廳領取
●奉天商埠局(二十三日)
△楊春久呈悉該民永租地六分請退讓與倪聖山名下按租等情既據雙方呈請核與租地章程相符應予照準
●奉天實業廳(二十三日)
△磐新窰業公司呈勘礦區稅山批查現洋三元三角與遼陽崔家溝粘土礦稅相符照收仰即知照
●奉天省會警察局(二十三日)
△劉文德呈具報開業月份請發汽車檢驗證由批有無別情仰第四分局查覆再奪

鄭家屯分社啓事

啓者本分社今遷於魚市胡同郵政局後院辦公嗣後有刊登廣告訂閱報章者請往該處接洽爲盼

分社長 馬吉長 啓

本社啓事

各分社若以現大洋以外錢鈔匯交本社時按左開行市

▲今日之行市
大洋兌金票 六七、〇〇
大洋兌鈔票 九七、〇〇
大洋兌小洋 一一五、三〇〇

經理部啓

農安

洮遼警備隊王司令 鋤暴安良功績
率隊抵農後剿滅數幫悍匪 擒獲著名匪首三人

農安近日胡匪蜂起到處之搶掠郷莊以及姦淫婦女無惡不作故民衆畏之如洪水猛獸致使農人輟耕工商失業再再歷此浩劫孰能堪之茲幸洮遼警備第八支隊司令王永清素懷輔國佑民視匪如仇藉悉農境已爲盜匪久佔之巢穴勿論竄擾何處比如鳥倦飛而知還經年捐搶民不聊生王司令爲鋤暴安良計不憚跋涉不避艱險故自動請纓率隊前來剿匪當鼓勵將士一値胡匪務須齊心努力奮勇殺賊滅絕醜類勿令逃逸以免貽殃鄉封上不負國家豢養之德下不負商民期望之殷並盡軍人衛民除害之天職王司令一番訓諭無不喏喏謹遵初至縣境高家店左近剿派數大幫悍匪捉獲著名匪首金龍九佔人和等三人救下人票十餘名並剿匪人首級三顆分掛本邑東西南三大門外此役不但地方除害商民獲福且殺一儆衆足寒匪膽其餘不難指日肅清云云

公安第四分局 王顯廷局長 遭匪擄去拘留 乘隙逃回撤差

農安公安第四分局長王顯廷警察熟手今在該分局任差年餘與商民感情甚好乃因久不發薪現狀難維故於上月間來城請領接濟詎事未辦畢忽聞李海青率隊南犯該分局哈吧海城係其必經之路恐生不測遂匆匆趕返出城咫尺即被李匪擄去聞在匪窟拘留三四日適該匪敗北潰退時王始乘隙逃回分局十餘名警士各攜槍彈擬來城暫避兇鋒不料半途人槍俱被李匪盡數擄去王聽訖亦無可如何只得據實報聞因之撤差遺缺以一分局巡官沒韓三提陞云云

有功全縣城之 侯消防隊長 忽然奉令撤差 商民公請保留

農安自設立警察伊始即有消防隊其實有名無實興事實上毫無裨益自楊前局長滋任來火警頻仍因撲救乏人十九燎原殃及池漁故倡建望火樓認眞組織消防隊由省聘來久辦消防卓著勤能侯瑞峰爲隊長聞侯首提倡購救火各利器並遴選年富力强者二十名爲隊丁經侯加工訓練始成一完全無缺消防隊由此每値火警消防隊一至立即撲滅數年來約百餘火警未稍波及鄰房皆侯君所賜也天理自在人心侯某有功於全城誠非淺鮮故公送匾聯旗傘以彰其功而資酬勞日前不知何故撤差商民咸爲詫異擬公見金局長懇請留任以順輿情能否允准姑誌以覘

本溪

陳縣長關心民瘼 救濟全縣災民 派員分赴各區放賑

(本溪)縣公陳蔭翹與參事官小島龍像二公鑒於年前各區居民所存之糧糧均被匪人食用殆盡觸目民艱大義難辭不忍斯民顛沛流離深恐老弱者轉於溝壑强梁者挺而走險是以縣長與參事官秉承執政意旨力籌賑濟於昨特派財政局李志梧者二區警務局張科長赴三區縣署劉調查員赴七區按災情之輕重分別發放賑款而蘇民困云

苑袖東母堂逝世

本溪士紳苑袖東氏前曾充奉天省議員福國利民造福桑梓頗著成績於事變後辭卸一切仔肩移於縣街後石溝儒賦休養賦於日前二十日晚伊之太夫人因老逝世聞定於本月二十二日接三二十八日領弔次晨發引望與苑氏有舊者盡往致奠焉

哈爾濱

濱哈國聯調查團爲 完成調查使命 念一日已起節赴黑

來哈多日之國聯調查團大體調查似已終了關於連日討論中之赴黑問題本月廿日據關係方面確訊該團決定於廿一日午前九時起節赴黑從事調查工作以期完成使命但滿日當局對於該團途中警備現因西部線風雲險惡決由雙方派相當兵力隨車保護云

東鐵路局提議 裁員減薪案

年來東鐵沿線時有戰事發生致東鐵客貨運輸諸多障碍因之東鐵收入銳減入不敷出本月份薪金恐將不能如期發放前四月份薪金僅路局理事會之職員全部發放沿線職工則尚有鉅未發放者東鐵當局鑒於現在之情勢不得不設節儉以資補救本年東鐵之預算本定爲金魯布三千二百萬元現在又全部創減對於中國各公式機關之消費削減最多對於職員定額亦將裁減幷收縮各附屬機關預定裁撤之職員滿俄雙方各佔其半俄方又提議減薪更有將職員薪金故改以大洋計算云

萬家嶺

日警署派員 調查鐵道線 播種之禾苗

本年以大局之變動又値非常時期省公署爲保護鐵路維持交通起見前會分令各縣轉飭沿線各地方官署電知民戶於鐵路兩旁五百米突內不得播種高田以防不測本處各機關奉令後早已轉知各農民知照現値禾苗出土之時本站日警所爲調查眞象起見派遣該所巡捕呂剎山氏會同本村村丁分赴沿線各屯調查矣

村公所爲發給 災民救濟金 事先派員調查

萬嶺村公所前以民食缺乏隱患堪虞及村長闞冠三氏迭請救濟各節茲聞省方對於我復災民業已籌有救濟辦法然坏水車薪恐難普及該村長爲實事求是起見特飭村副韓興周君督率村丁分赴各屯逐細調查嚴加甄別藉免足食者之染指聞不日即可查竣矣

德惠

領到救濟春耕費 吉大洋七萬圓 縣署會議分攤辦法 第一區委劉財務主任發放

前奉吉林省長公令各縣農民受奇災無力春耕熙省長誠恐災民失業生計維艱嗣竟破格救恤撥出吉大洋七萬元分借與吾縣災民是欵業經紳民楊幹英等由省領到多日當經縣長招來各團體大開會議審核災民多寡被害輕重按區攤欵惟因第一區管界災民較少應領總額吉大洋三千餘元推選放欵人爲劉雲閣即財務處主任(切實分給災民)劉主任奉令後秉公辦理甚爲謹愼而一般農民得此接濟亦皆喜形於色頗感省長大德矣

張厚國新任 縣公安局長 已到任視事

德惠縣公安局長馮玉麟奉令調省遺缺委任張厚國接充等因已誌前報惟查馮局長奉令後當將經手事務結束淸楚乃於本月十七日張新局長帶同隨員到縣馮局長交代分明張局長接任視事茲以張局長純係前淸南洋大臣張蘭洞之後裔名臣士家品學兼優經驗宏富必能造福於地方也

縣公安局委 蔣鳴岐繼任 保安步隊長

德惠縣公安局所屬保安步隊沈隊長呈請長假業經新任張局長照准遺缺重要未便懸延亟應揀選賢能以重公務當於月之十九日明令發表茲委任蔣鳴岐爲保安步隊隊長等因蔣隊長奉委後即日接任視事云

陳國璋管獄員 博愛兼淸廉 恩惠施及囚犯

德惠縣監獄管獄員陳國璋君任事以來實以博愛慈善爲宗旨對於罪犯異常優待力除積弊舉凡以前惡習賄賂飯費等情盡予剷除且復嚴禁看守萬勿有虐待情事所有囚糧實報實銷逐日論令獄役對於製飯務求潔淨以免在獄罪人食後易生雜症是以自陳管獄員到差至今監獄犯人均處撥雲見日陳君於博愛之中更能勤於職務晝夜親自巡查獄之內外不憚勞苦各看守以及隊兵皆各勤愼盡職不敢疏懈獄內犯人亦均自愛守規人頌其德如陳管獄員者實可謂恩威並施惠及罪犯頗堪頌仰云

縣公署新委任 收發助理員

德惠縣公署收發助理員高雲齊調委公安第一分局巡官遺缺未便虛懸遂委李逢瑞接充李收發助理員奉委後入署任事惟查李君業於吉林警官學校畢業歷充外縣警察分所長公安分局長巡官及吉林地檢廳主任書記官等差經驗宏富作事認眞今次被委斯差又係熟手必能勝任克盡職責云

安東

強逼民女爲妻 匪首姜四子 被便衣隊擊斃

鄉一區梨樹溝住戶徐凱之女現年十九歲日前爲胡匪姜四子(係非柔溝人)所垂涎非逼成親不可徐凱無奈曾幸猪邀及該管村長酌中調說卒未從其首肯因而徐某將女潛逃到安東暫避其強迫等情已誌本報茲聞該匪姜四子日前十九日在梨樹溝竟遇有便衣得悉其惡行爲已行槍斃在案此之謂現事現報天理昭彰矣不

胡匪佔車站 闖入站長室 破櫃搶現金

據本埠俄報載十七日下午三時一面坡東礮木會瓦洛窩小站有大批匪人往襲當即佔領該站匪闖入站長辦公室將錢櫃打開掠去所有售票存欵該站路員因恐被謫事前逃避僅有站長米合諾夫一人留守現該站猶被佔據中云

通遼

馬警務局長 爲掃淸盜源 派警晝夜巡緝

通遼縣警務局局長馬慶五氏久歷要職處事老練自任該局長以來對於所屬地方興革事宜不遺餘力是以市面頓然刷新不但商民頌仰即上峰亦頗佳許近聞該局對于煙賭素抱斷絕之決心也及掃淸盜源不容稍緩因以于前特派便衣偵緝多名晝巡夜防以保地方云

溝帮子

溝帮子附近村落 胡匪橫行最烈 結夥闖入權子洞村 綁去人票劉文利等六名

溝帮子站東權子洞村東二段地址於本月十五日十二點許蜂來胡匪二十餘名竄入村內搶掠甚烈臨行代去人票劉文利陳榮貴李勝子劉光雨陳國興並其傭人等六名拉走大牛二頭去不多時復將陳國興之傭人放回其屯村長當報該管第四分局派警察尾追匪已去遠無踪云

商警自衛團 顧隊長勤愼 晝夜巡街査匪

本邑商戶爲自衛計組織商警自衛團公推孫君向賢爲該隊長孫君自任事以來異常勤愼無分晝夜不時在街巡查一般匪徒聞風遠避商民人等咸受保護無不感戴云

鳩形鵠面之 難民百餘人 由通逃抵溝站 顧氏解囊賑濟

月之廿一日由通遼逃來難民一百餘人入本鎭紅十字會收容所警務局長顧公攜魏雷二君前往調查見諸難民形狀甚堪憐恤回局後三公共出大洋廿元交與難民代表噫三公慈善高風人所欽重當仁不讓可謂至矣

金州

南山招魂祭 表演諸種餘興

五月念六日金州舉行招魂祭會誌本報經該餘興委員協議結果豫定當日舉行相撲與歌舞兩種相撲由全金州之擅長角力家參加與城內新市街選手十名對抗試合歌舞則聘有男女演員約三十餘名一表演日本新舊戲劇於變電所附近二十五二十六兩日間預料當日必呈熱鬧氣象也

遼陽

陳財務局長召 分局長會議 並設盛宴招待

邑財務局長陳時昇於昨特召各分局長來局會議參考地方財政辦法陳局長又爲聯絡各方情感起見特設宴宴會各分局長藉玆勉勵努力從公庶不負各人之天職云

縣財務局委 高凌雲繼任 財務五分局長

財務局第五分局前局長吳殿弼因事被押陳局長以該分局職務紛繁不可無人倘虛懸日久恐生弊端茲擬委高凌雲爲分局長該氏係劉二堡人作事老成倘蒙委定當不致隕越公

公主嶺

劉局員轉任十區

警務局一分局二所局員劉煥章老成練辦事認眞日昨奉劉局長命委爲十區分局員遺缺以六區分局員張興發調充該員等奉委後業已分別交待履任視事云

馬縣長嚴禁 警保隊騎兵 私自下鄉買草

本縣警察保安各中隊均係騎兵故需用谷草爲數甚巨近以農忙之故來嶺賣草者甚少以致各隊之馬大有枵腹之患雖加價仍照收買不出各中隊無法多有自動下鄉收買而鄉下農民見各隊兵三六成群遂便往來屢出誤會縣長馬公有鑒於此乃令警務局查明各隊每月需草若干彙成總數責成農會由各村大戶中按數攤送照市價以昭公允嚴禁各隊私自下鄉收買騷擾閭里致滋流弊現已通令各隊遵照倘再有私自下鄉假買草之名勒索農民決以軍法從事不稍寬恕

吉林

省會高等檢察廳長 蕭露華已升任 最高法院檢察官職

吉林省城高等檢察廳蕭露華廳長現奉委令調充新京最高法院檢察官至遺檢察廳々長缺則調委永吉縣地方法院長李文蔚升充遞遺地方法院院長一席聞擬調委濱江地方法院院長郭藝林接充俾專責成各該廳長院長等當即弁命趕辦接交事宜云云

省垣近郊北山 發現二女屍 僉驗不知死因

吉林省垣北山永衡官銀號於帖處以後茂林深處忽於日前經該管所查獲無名女屍二具一爲年約三十歲之婦人身着花布破舊大衫下著灰布褲子一爲年約十餘歲之女孩赤身露體狀至極慘目不忍覩當由警察所報告地方法院派員檢驗死因不明但亦均無若何傷痕情節離奇現已偵騎四出嚴行捕緝中俟訪明後再誌聞云云

省會公安局 發夏季制服 令分局具領

吉林省會公安局袁善一局長現查時屆夏令天氣漸暖原有各區隊官長警士棉夾制服均不適宜亟應更換單制服以資應用該局遂於日前將夏季軍服裝備齊通令各分局派員如數領訖云

熙省長由京返吉

吉林省長兼財政部總長熙格民氏日前由吉赴京辦理部務並參與國務會議頃以事竣以久滯嘅省長已於昨日搭吉長專車偕同榮教育廳長遄行返吉云

延吉

駐延日軍定期 行淸潔檢查

延吉駐埠日軍爲整飭淸潔掃除積垢以免發生傳染雜症特通知公安局定於本月二十日聯合按戶檢查衛生以淸積垢云

市公安局傳令 各戶訂門牌

延吉市公安局梁學貫局長爲依照省會辦法傳令各住戶於門上訂一木牌上書戶主之姓名職業以便易於淸查云云

韓人金某指控 華人窃鴉片

延吉縣公署前街東興商店韓人金吉容素以售賣鴉片爲生於日昨有華人李有與孫某二去購土金某即拿出煙土八十兩相看成色因成色不好李孫二人即行走去行未數伍金吉容即追出云李孫二人窃去煙土八兩當至公安一分局控告經彭分局長預訊其係指控詐騙遂將該犯等一併函送法廳訊辦云

瑣聞

△雨雹未傷禾苗

(遼陽)十九日午刻雷雨大作雨雹二小時人心非常惶恐以爲禾苗將見出土必受損害及天晴出郊看視非常完好不但未受害反另露一種淸新氣象年佳禾可預爲期待不禁爲我遼埠慶昇平云

△爲看電影被揑

(遼陽)廿二日晚電燈公司假悟情樓演電影只因免收入場費觀客特別多而一般鄉姑村婦尤佔多數往年在鄉居孤陋寡聞今因避匪來城大開眼界而對於電影一層尤屬生平未睹故而特別破例擁擠直前無如人煙稠密之處良莠不齊無賴徒多雜其間陡觀四圍豐肥的鄉姑曲線畢露頗而垂涎指肩之間不免有所接促鄉姑一時貪飽眼福任其摩娑不與計較及閉幕歸途始恨々自語也不是誰家野畜生不看電影總揑人其同伴云揑就揑揮就揮那能怎的道着着電影啦聞者莫不掩口云

△秀亭避債潛逃

遼陽邑平康里三等妓女秀亭債臺高築無力償還於廿日早八時乘該院不備潛逃無踪及該院查覺已杳如黄鶴該窰主李鳳臣四出搜尋詳查有楊成閣者與秀亭過從甚密頗涉嫌疑昨晚被該窰主遇見當扭至一分局理論該楊成閣堅不承認且無證據不能判斷遂具文送警務局偵察核辦矣

△詐騙衣物被控

(遼陽)本城祖帥廟街住戶王克謙素無正業前在娼窯充當夥計現已閑居多日苦無進財之道昨竟將在福和店存住客人劉俊山寄放店內之衣物柳條包等項冒取當賣及劉俊山查覺知被王某詐騙遂加意追尋踪跡昨竟拿獲送一分局案訊該王某供認詐騙劉之物件屬實遂具情送交法院懲辦云

△嗎啡毒如猛獸

(四平街)嗎啡之害殆無其比傾家敗産出妻鬻子終至喪命於溝壑至死不能醒悟一入其陣永不回頭究不知其中有何等之奧妙也吾鄉中因打嗎啡而賣婦者計有四五人之多即可恨而復可恨余有農學威董廣悅者乃老四平街之大戶也於廿年前家已敗落不堪妻劉氏即余之兩姨甥女過門數載已生有子女二三人今已四五年不通音問近有知者告余云董廣悅早受嗎啡之害業將妻子完全賣出現在且存亡未知其妻賣於何處余尤不知深可憫也然於本街尤常見其族兄某亦披蘇裝者流彼董氏竟淩與若此乎聞彼族中稍可自給者尚有三兩戶云

△又出一女活神

(瓦房店)舊市街孫淸堂胞妹年逾二八待字閨中自幼淸口吃齋讀書識字忽於近日斷絕飲食已旬餘矣每日講說佛法勸人爲善口稱自乃仙女臨凡受王母之命渡化衆生等語由此以後永脫凡胎盤膝打坐不飲不食滿城風雨到處傳聞一般愚夫愚婦與夫好奇者扶老攜幼絡繹前往一覩活神風彩比朱仙姑之熱鬧有過之無不及吾復境豈仙界歟何神仙都下界到復縣而外縣未之聞也實令人莫明其妙如處五里霧中

△王法師之神醫

(鄭家屯)本邑萬源棧前數日由通遼來一王姓法師法名靈陰子年六十餘記者籍買米往訪見法師身穿道冠慈眉善目紅色現於面上黑鬚飄於胸前詢其底蘊蓋一混元門之老修家也性嗜茹素不動暈酒夜晚坐功達旦不眠此次來遼乃爲建築通天寺奉李是德善人之命來遼募緣其治病也不用藥餌專事吹畫初與該棧李欣如治食少心跳症三日工夫其病若失又爲天合長執事王全五治胳膊疼不日之間曲伸自由又爲張世臣吹畫糟鼻子亦大見功效昨日又吹馬路頭趙祚昌族經槍傷之手立刻止痛止血現已日見痊可其他種種善果不堪枚舉因之哄動全縣凡染沉疴者莫不延之吹病貴恙該法師則應接不暇而全縣人則有接不着之感云

△奸商卒被罰辦

(鄭家屯)本邑合記半斤舖總埋李云秀被縣署財局查悉漏乙節曾誌前報今日經前者偵仲運爲之斡元財政局長已不究其應補漏捐四十餘元只令其納洋廿元作爲了事並准法外從寬但未知李某能甘其三卯交齊雖云罰辦亦可謂意否也俟訪明再誌

△王君慨解義囊

(鄭家屯)記者午後一點半赴本邑紅卍字會粥參觀者由建平縣遷往江省一行難民大小五口男子王有林投廠食粥聲說跋涉長途何日得到目的地擬乘火車北上奈票費尚缺二元爲經粥廠經理人王蒙德慨然即傾囊助大洋二元以費乘車之用滿廠人莫不咋舌以稱王君功德無量云

私賣魚鹽被控

(營口)本埠西大街某魚舖財東人極刁滑無比私將官領魚鹽數十袋賣與某商號不料被某君偵悉以若彼私賣官領各魚戶應得之魚鹽大動公憤擬赴運署具實控告請爲查辦以做將來云

△擊斃咬人瘋狗

(營口)本埠警局現查街巷野犬成群時有咬傷行人之事特令各商戶所養之犬頸下一律懸帶一小木牌上書某分署門牌號碼及犬色字樣以示區別否則擊斃等情已誌本報于昨午有賀家塘某甲之厨夫突被一瘋狗咬傷腿部當經行人立將瘋狗擊斃又窪坑甸王某之幼童在街中玩耍被野狗竟將足部咬有微傷一處云

△行人遭匪擊斃

(蓋平)日前有行路者三人行至城東南花園坨地方突遇胡匪一人持槍逼索錢財內有行路之宮姓者頓生恐懼之心當欲脫逃該匪旋即開槍射擊彈入宮某頭部立即仆地卒將三人所帶之現洋十數元悉數掠去道經該家屬據回送治罔效業於次日殞命矣

△馬車軋傷幼女

(蓋平)城內三江會館西側住戶李姓幼女年方四歲於月二十一日午前在街玩耍適値該西鄰出殯伊有李二馬車正在燃放炸炮之際馬驚拖車而跑將李姓小女輾傷鼻口流血究竟有無性命之憂尚難意料云

△招領無主錢包

(新京)市公安第二分局大緯路分所長王慶雲氏於本月二十三日下午據管內住戶焦三福報稱於今日因事赴頭道溝車站在驛前拾得無主皮包一件內裝金票一百二十元尚有其他單據等物因無人認領遂報請通知各處分所倘有失主返速領取可也若焦氏者見金而不昧良心誠爲近代鮮見之人也云云

△摩駄車撞傷人

(新京)六馬路駐紮吉林鐵道守備隊司令部第五號摩駄車於本月二十三日午後一時許經程副官之駕駛偶一失愼行經三馬路地方將行人魏廣有腿部撞傷不能行動後經該程副官將被害人拉赴醫院施行救急治療據云尚無大危險其完愈期當在一星期內云

△幼稚園被竊

(新京)新京興運路街幼稚園於本月二十三日上午三時許突入賊人將大衣包一件並其他衣服首飾數件約値現大洋百數十元之譜最後查覺始報告該管之第一區公安分局請求速破案緝賊以示懲儆云云

△南關廟會形色

(新京)市南關聖帝廟每屆歷年四月十八日舉行例會開放廟門所有善男信女遠近香客紛至沓集各項小本營生麕集廟內外任人遊覽其他如市內錢商等亦因廟會佳期均各停止開行一日以資休息更聞公安當局亦於廟會之期加派得力警官躬至會場監護以維公安云

△醬園分號開業

(通遼)本城通濟醬園爲便利惠顧不惜巨資在本邑中大街設立分號現該分號現已開幕經理乙席聘請久歷商場齊凱臣氏任之齊氏經驗宏富該號營業自必蒸蒸日上云

△影院將映佳片

(通遼)本城大同電影院主人韓君爲喚醒愚頑補助教育不惜重資購到佳片開映旬餘觀衆踴躍近聞消息該院又運到佳片不日按次開映云

△各商多告歇業

(農安)各商多告歇業農安自李匪退去商民尚未正式復業査前當是役時商民雖未罹匪患災供給軍警團給養以及各種化消已不勝擔負乃因匪患不休城防未便遽撤此際馬亂兵荒城門開閉無定路靜人稀市井蕭條各商既無買賣不但坐吃山空且攤納會份及招待來往客軍費皆無力擔負勉强敷衍至今已山窮水盡不復支持故報歇業者比比是當局若不速設法維持將來各商均不免步歇業者後塵云云則傑患
五月十八日

大阪商船出帆
●開往天津
▲貴州丸 五月廿六日
▲河南丸 五月卅一日
▲武昌丸 六月七日
●開往橫濱(掛今廿治)
▲貴州丸 五月三十日
▲河南丸 六月五日
▲武昌丸 六月十二日
●開往門司神戶大阪(午前十時)
▲烏斯利丸 五月廿六日
▲貝加爾丸 (入渠中)
▲亞米利加丸 五月三十日
▲烏拉爾丸 六月二日
▲哈爾濱丸 六月四日
▲香港丸 六月六日
●開往福州基隆高雄
▲福建丸 五月廿四日
▲長沙丸 五月廿五日
▲盛京丸 五月十一日
●開往歐洲(掛上海香港新嘉坡)概不乘客
▲安的斯丸 五月卅一日
●開往紐育(神戶四日市橫濱經由)
▲北陸丸 六月十三日
●開往北米(夏德爾他島)
大阪商船會社大連支店 電話四一三二七番
日本國際觀光局 大連伊勢町案內所 電話七五〇三四
乘船切符發賣所
沙河口出張所 電話五五〇四
哈爾濱案內所 電話九五〇六
營口案內所 電話四七〇八
撫順案內所 電話一三八
奉天案內所 電話二五七六
長春案內所 電話一九四八
乘船切符取次所 電話三一三
滿洲旅館協會 大連市伊勢町 電話三六八二
專屬荷扱所 大連山縣通
國際運輸株式會社 大連支店

大連汽船出帆
●開往青島上海(午前十一時)
▲長春丸 五月廿六日
▲大連丸 五月廿九日
▲奉天丸 六月一日
●開往青島
▲遼河丸 四月 日
●開往塘沽
▲長平丸 五月廿五日十時
▲天津丸 五月廿七日十一時
●開往安東
▲天潮丸 五月廿八日十一時
▲天潮丸 六月五日後六
●開往門司阪神(大連經由營口出帆)
▲煙台丸 六月五日
▲長順丸 六月十二日
●開往登州府龍口
▲龍平丸 五月廿八日後六
●開往名古屋
▲東崗丸 五月廿九日
●開往橫濱
▲興順丸 三月 日
●開往香港
▲福浦丸 六月二日
大連汽船株式會社 電話四一八五番
專屬貨客經理店 大連市敷島町永和公司 電話七八六八・七二七八
阪神航路專屬貨物經理 澤山兄弟商會

政記輪船出帆
●開往官頭福州 ▲華安號 五月 日
●開往廣東 ▲福利號 五月廿六日
●開往登州八角口芝罘 ▲永利號 五月廿五日
●開往芝罘香港廣東 ▲昌利號 六月二日
●開往塘沽 ▲同利號 五月 日
●開往龍口 ▲有利號 五月廿六日
●開往安東 ▲增利號 五月廿五日
政記輪船股份有限公司 電話四一四一

朝鮮郵船大連出帆
●開往營口 ▲京畿丸 五月廿八日下午七時
●開往青島仁川 ▲會寧丸 五月廿八日下午五時
●開往朝鮮博多長崎 ▲平安丸 六月一日午後六時
日本郵船大連出張所 大連市山縣通 電話七三一一九 六八四六 六七一二番
本郵船出張所代理貨物事宜 大連市監部通 丸一商會

惠通行出帆
●開往芝罘威海仁川 ▲利通號 五月廿七日
●開往登州芝罘 ▲福壽丸 五月廿六日
●開往門司宇治尾道 ▲鄭國丸 五月卅一日
●開往登州龍口 ▲神福丸 五月廿八日
●開往塘沽 ▲松丸 五月廿五日
大連市加賀町三〇 惠通行 電話 六一一七 六一一八 三八一五 一八一
●驛荷扱所 本社左記之商號辦理內港運輸收發物貨並貨發行物引換證 本大營口公主嶺鐵嶺開原四平街長春吉林哈爾濱其他 電話三一五一番 電四八〇二

近海郵船大連出帆
●開往長崎神戶大阪 ▲相模丸 五月廿八日
●開往橫濱 ▲淡路丸 六月十三日 ▲玄武丸 六月十七日 ▲相模丸 六月八日
●開往名古屋橫濱 ▲宮浦丸 六月一日
●開往營口 ▲宮浦丸 五月廿七日
●開往天津 ▲玄武丸 五月卅一日 ▲淡路丸 六月六日
●開往基隆高雄 ▲第二蓬萊丸 六月一日

阿波共同汽船大連出帆
●開往芝罘威海青島 ▲十六共同丸 五月三十日
●開往芝罘威海青島 ▲廿一共同丸 五月廿七日
●開往芝罘仁川 ▲卅六共同丸 五月三十日
●開往天津 ▲長山丸 五月 日
●開往仁川鎭南浦 ▲長山丸 五月 日
●開往芝罘 ▲十八共同丸 五月廿五日
阿波國共同汽船株式會社 大連市山縣通 大連支店

日淸汽船出帆
●開往青島上海 ▲華山丸 六月一日 ▲唐山丸 六月廿二日 (午前九時出帆)
日淸汽船代理店 大阪商船株式會社大連支店

日本郵船出帆
●開往歐洲 ▲敦賀丸 六月十四日漢堡 ▲打克阿丸 六月六日李浦

消閒世界

參皮

（知非）

石角山房

深山大澤之間，不僅生有龍蛇，即一草一木，往往亦有靈應，如關外之人參是，是物囊以上黨所產者爲貴，今以東三省所產者，稱於世焉，按神農本經，謂其甘寒，補五藏之陰，各醫書中，謂其補陽者，亦不無原因，蓋水能化氣，氣能變水，如斯而已，又謂產於北方，北爲坎，坎屬水，陰中有陽，非含有眞陽，不能生長於極寒之地，故謂其補陰可，謂其補陽，亦無不可，更以其生產之處，與其所開之花觀之，則益可見矣，據種參者云，此物最喜陰天與溼地，參園久晴，必以棚席覆蓋之，花著深紅色，紅者火色也，陽也，以斯而論，其眞性可以全知，彼時醫對於人參，補陰補陽，紛紛聚訟，今後可以息矣，余遊濱江，見有出售參皮者，其物約有二三錢，形如老樹皮相似，其人係一農夫，熊岳籍也云，以務農爲業，是歲閒暇無事，至田中觀看禾稼，見有小兒在其包米地內偸取包米，當時大喊一聲，小兒疾馳而去，拾取遺下包米，歸告其父，其父曰，誰家小賊子，如此害人，捉住必重罰也，翌日傍晚，其父悄然往，遙見小兒，又在田中偸盜，遂驚伏鶴行，屏息而往捉之，看々將近，兒覺而奔，後面緊追不舍，孰意兒跑如風，追仍不及，忽想起腰帶鐮刀一把，撤下向兒擲去兒竟不見其父向前拾鐮，見鐮傍有枯樹皮一塊，時天色將暮，欲入山尋找小兒，恐有狠蟲爲患，遂返焉，途中自思，豆大兒，脚程何如此迅速，山野之中，何物不有得毋妖怪弄人，心中不禁生懼，回至家中，即將所拾之樹皮，仔細觀玩，竟非樹皮，但不識爲何物之皮，村有販賣人參者，求其賞鑑，看之佯曰，何處得此參皮，問能值錢幾何，商人漫應之曰，參參耳，不足珍也，却不意參商奸猾，有心購買，故以不足珍貴而欺之，自斯村中有求此物者，即創而與之日鑛月創，是以僅剩此耳，嗣經識者告知，所逐之小兒殆參精也，雖係外皮，其力量不減于老山貨，惜不知實貴輕之與人，今後勿復輕視執於通都大鎭，求善價而沽之，猶可稍發微財，爾時濱江人士，富于資財者，不肯出資，究竟落孰手中，余弗得知

急智

（淸子）

有張啞叭子者，小東蓬萊籍也，性最敏，其叔就事濱江某號老板，家道頗稱小裕，一日，至姑家前去取錢，傍晚始歸，行至中途，陡見一人尾之於後，式甚兒惡行，速則速，行遲則遲，似欲急待下搶掠手段，蓋在城內早已垂涎久矣，在後遂之喊道站下！站下！俗語說的好，十個啞叭九個聾，取錢的啞叭子竟而置若罔聞，亦不之顧，直步前趨，蓋亦歸心似箭，意有所急耳，其人喊之良久視之竟不理會，驟起惡念，一直跑至跟前，用手拍了啞叭子肩背一下說，將錢擱下，讓你過去，不然給你一個槓子不留情，啞叭子搔頭一看心內會意，頓時計上心來，亦不惶恐，遂將所背之錢，悉數盡散於地，其人見錢歡喜，低頭光顧拾錢，豈知啞叭子早亦用手拾了一塊很圓圓的一個大石頭，握在手中，隔了三四步之遙，用力一打，正好打到這人屁股上，乘機跑到跟前，將這人按倒埃塵用力擊打，打的頭破血出，嘴裏還哀告說，饒了吧！饒了吧！啞叭雖云聽不見看看打的滿面血跡，將手一鬆，這人就跑了，啞叭子將錢從容拾得一個不少，背之安然回家，智哉啞叭子臨事不迷，計智敏捷，遂機應變，心贍奇巧，竟能轉危移安，置之死地而能復生，我不禁爲强盜嘆，爲啞叭子欽也

選擧行

（蘭山 馬塲 滋雄）

國政重民意，民意猶晦蒙，選良夫選誰，于喁乍雷同，言辭喜矯激，銖錙漫成風，沾沾踏左道，累坐逮厥躬，

公認立候補，自許代議職，飛檄約五綺，言動無作色，李牛互擠排，狹勢不量力，蠻氏奪觸氏，兩兩相蚕食，

君見象有齒，焚身獨自驚，世間一等愚，無如選擧爭，不知榮辱跡，何人月日評

眞水曰，唐書選擧志云，吏部官員試判登科者，謂之八等，其拙者謂之繿縷選，云云，方今我國選擧，跡其事異，至於醜態百出，則有甚於繿縷選者，此篇掊擊選擧之弊，一一中肯啓，痛快刺骨，所以可傳也

辭職有感

（春浦 高山 英明）

少壯雄心冷欲灰，今知樗櫟不成材，春風忽覺多年夢，贏得回頭一笑來

眞水曰，材大無用，古今同嘆

詞訟見聞錄

善亭雜俎

（一九四）說部之一

徐小家斷鶴續鳧

總算有虧，聽從母命，爲母分憂，孝莫大焉，乾兒盍再思再想，小家曰，乾娘，請聽兒言，從來錢財可借人，房產可借人，妻子不可借人，妻子既不可借，親迎之事，比借妻子，所差幾何，前次頂名冒替，蒙龍女家，爲康兒驅成親事，兒已受良心之打擊，天理之責罰，業已犯不宥之罪矣，一之爲甚，豈可再乎，頂冒之事，可一不可再，倘事跡敗露，名譽品行，一概喪失，何以爲人，何以生存於世，兒斷乎不敢從命，王夫人曰，乾兒，我的好孩子，我視乾兒猶親兒，乾兒竟不視乾娘猶親娘，果視乾娘猶親娘，親親的子，何嫌何疑，甚麼錢財可借，房產可借，妻子獨不可借乎吾以爲一可借，當無一不可，曰，對啦，這才是，一不作二不休，今而後我以乾兒當親兒矣，常人有言，借乎，不看借者之爲誰乎於是打點乾兒上轎，此時之兒既頂名冒替，犯不宥之罪於前，即應頂名冒替，再犯不宥之罪於後，何則事跡敗露，一樣犯不宥之罪也，諺云打人打個死，救人救個活，一不作二不休之謂也，聽從母命，或者事跡，不至敗露不然，事跡一定敗露，事跡敗露，兒之前功盡棄，欲保名譽，適足以敗名譽，欲守品行，適足以喪品行，乾兒怕事跡敗露，不從母命，正所以敗露事跡者也，兒盍再思再想小家低頭不語，季子知小家，心回意轉，復從旁慫恿之曰，通權達變眞君子豈見景生情大丈夫，事跡敗露，於汝之名譽品行，實在有諸多不便處也，小家尋思再三，曰，你以爲保名譽守品行，我以爲失名譽喪品行雖然，受乾娘待遇，天高地厚，不得不犧牲一切，說不了恭敬，不如從命，王夫人曰，對啦，這才是，我的好孩子，我的乾兒上轎，此時之王夫人，表面上喜歡，心裏郤十分難過，在說不出的柔腸百折，有苦楚對誰說耶，眼看乾兒上轎，人馬轎夫，一齊出發，金瓜，鉞斧，朝天鐙，皇帝之鑾駕，小登科時，用之不算僭分，頭行引路者，有廻避肅靜各牌，次則飛虎旗彩色鮮明，耀武揚威，穿街越巷，好不熱鬧，

是非

（續）（靜了）

我這手拿過魚，很腥的，不怕把盆給弄腥了麼

那裏的話，您未免太謙了，請用煙別客氣，您忙你的活罷，同院子住，還用客氣嗎，一客氣，就顯着見外了

我還客氣麼，我一向待人不會客氣的，您得暇請來坐坐

我就愛串門子，大淸早晨我就跑到上房屋，邱太太那裏坐着去啦，剛才買魚我才出來的，現在又上你這裏坐着啦，我除了打牌，不然就是串門子談話，別的消遣呢，那位邱太太，看着很忠厚，幾是見人都非常和靄，我很愛這樣人，我很願意同這樣人做朋友

咿！你是沒跟她住長久，不知道她的性情，她很不愛理人，又臭美，又窮酸，一年四季，衣服鞋襪未看見她叫人洗過一件，或是做過一件，一針一線都是自已做，今天又在家沿鞋口呢，

現代婦女能這樣勤儉的很少見

什麼勤儉啊，我說她是財迷，人生是做樂，只顧朝勤暮動，有錢中什麼用呢，我才會過呢，該做樂就做樂，該吃就吃，有錢無錢，凡是有男人想法，誰去操這個心啊

話雖是這樣說，但是人無論怎樣，都應當做點事情，錢是應人用的，但是該省的也應當省，過於浪費了也不好，最好是量入而出

你們這才傻呢，你看我牌兒打着，煙兒抽着，影電看着，戲兒聽着，我們先生敢怎樣我，你們不化的不是也和我一樣，像那上房屋的邱太太，男人做個大寫字的，她總是穿藍布袍兒，好衣裳都捨不得做一件，天天好像坐監牢獄的，大門不出二門不邁的有誰說她好呢

（未完）

談中暑症

衛生要義

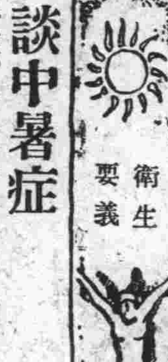

（醫士武維揚）

中暑一症，得之於苦力者最多，當赤帝司令，火傘高張迫人如焚，深居廣厦者，猶覺煩躁不已，何況奔勞役者哉，張潔古曰，靜而得之爲中暑，李東垣曰，避暑乘涼而得之者名中暑，夫既靜矣既乘涼而得之者，安得而中所謂中者，猝然而發，如矢石之中物，未必不張李之好辨，非中暑之確然原因也，當天氣悶熱之時，猶奔走操作於烈日之下，外感之熱，與內生之熱，交相煎迫，皮膚失其發熱之作用，呼吸亦爲之不暢，氣機阻滯，猝然悶倒，昏不知人，軀熱微汗氣促不語，牙關緊閉（亦有口開者）其脈必洪數，或滑數，乃中暑症也

中暑，必施急救法，否者不治，其法扶病者有陰涼之處露胸暢襟，快然取涼，並與一淸涼之飲料，如綠豆湯，及汽水等物，能泛胃作，有透達氣機之妙，用之甚佳，俗有挑痧者，不辨疾之寒熱虛實，一概施之，有利無弊可以沉疴立起

吾國醫家對於夏季疾病，其見解不同，有主寒者，有主熱者，如張潔古，李東垣輩誤認得之於靜，於避暑乘涼眞理既晦，用藥必失，即如霍亂一症，爲寒爲熱，聚訟紛紛，稱心造曲）目標高懸，一孔之見而已，治中暑之第一步，手續即在救急，挑痧以瀉血熱，簡便不穩當，用藥宜寒涼，如黃連，黃芩，梔子，連召，粉葛，益元散大黃花粉之類，甚者羚羊，犀角，亦可酌用是在醫者之能應變耳

（投自西崗街九十三番診次）

嬌嗔一聲記

時維暮春，天朗氣清，惠風和暢，奇卉似錦，碧草如茵，廣塲一片中，五光十色之騎師，高據精驄，攬轡馳驅，塵煙起處，疾如摩托，萬頭鑽動，掌聲雷鳴，人生行樂正其時也，台上觀衆，當注目凝視勝負未分之一刹那間，忽剝啄聲起於後方，咸愕然返視，疑若何物作祟，擾此濃興，乃一麗婦躍舉纖足，玻杯墮地，繼而嬌嗔一聲曰可惡哉蚊也，何殺風景乃爾蓋暮春漸暖，此種隱避之蚊蟲，已發其嗡々之聲，出其利喙，重作吮人血液之惡劇矣，但今日科學昌明，殲此害虫，不患無法，如飛力脫殺虫藥水，即其最有効力者飛力脫之名，幾於盡人皆知不但爲蚊虫之敵，且能殺滅其他一切有害虫類，該製造廠新近製出尺寸縮小之飛力脫用具全套，可置諸旅行篋或野餐箱中，出門攜帶尤便此外又發明驅虫藥膏，敷於體上露出部份，蚊類即不敢近，可見科學之發明日多，即吾人之幸福日增矣

古本 金瓶梅

第三十回 吳神仙細推冰鑒 潘金蓮同浴蘭湯（二）

西門慶一日，正在前廳坐忽平安兒來報，守備府周爺差人送了一位相面先生，名喚吳神仙，在門首伺候見爹西門慶喚來人進見，遞上守備帖兒，然後道有請須臾那吳神仙頭戴靑布道巾，身穿布袍草履，腰繫黃絲雙穗條手執龜殼扇子，自外飄然進來，年約四十之上，生得神淸如長江皓月，貌古似太華喬松，原來神仙有四般古怪身如松，聲如鐘，坐如弓，走如風，他能通風鑒，善究子平，識陰陽，知風水，五星深講，三命祕談，審格局，決一時之榮枯，觀氣色，斷行年之休咎，若非華岳修眞客，定是成都賣卜人，西門慶見神仙進來，忙降階迎接，接至廳上，神仙見西門慶長揖稽首就坐，須臾茶罷，西門慶動問神仙高名雅號？仙鄉何處？因何與周大人相識？那吳神仙欠身道，貧道姓吳名奭，道號守眞，本貫浙江仙遊人，自幼從師天台山紫虛觀出家，雲遊上國，因往岱宗訪道，道經貴處周老總兵相約，看他老夫人目疾，特送來府上觀相，西門慶道，老仙長會那幾家陰陽通那幾家相法？神仙道，貧道粗知十三家子平，善曉麻衣相法，又曉六壬神課，常施藥救人，不愛世財，隨時住世，西門慶聽言，益加敬重，誇道，眞乃不愧神仙也一面令左右放棹兒，擺齋欵待，神仙道，貧道未曾觀相豈可先要賜齋，西門慶笑道仙長遠來，必定未用早齋，待用過看相未遲，於是陪着神仙，吃了些齋食素饌，擡過棹席，拂抹乾淨，討筆硯來神仙道，請先觀貴造然後觀相尊容，西門慶便說與八字屬虎的，二十九歲了，七月二十八日午時生，這神仙暗暗十指尋紋，良久說道，官人貴造，戊寅年辛酉月，壬午日，丙午時，七月二十三白露，已交八月算命，月令提剛辛酉，理取傷官格子平云，傷官傷盡復生財，財旺生官福轉來，立命申宮，七歲行運辛酉，十七行壬戌，二十七癸亥，三十七甲子，四十七乙丑，官人貴造，依貧道所講，元命貴旺，八字淸奇，非貴則榮之造，但戊土傷官，生在七八月，身忒旺了，幸得壬午日，子丑中有癸水，火相濟，乃成大器，丙午時，丙合辛生，後來定掌威權之職，一生盛旺快樂安然，發福遷官，主生貴子，爲人一生耿直，幹事無二，喜則和氣春風，怒則迅雷烈火，一生多得妻財，不少紗帽戴，臨死有二子送老，今歲丁未流年，丁壬相合，目下丁火來尅，尅我者爲官爲鬼，必主平地登雲之喜，添官進祿之榮，大運現行癸亥，戊土得癸水滋潤，定見發生，目下透紅出鸞天喜定有熊羆之兆，又命宮驛馬臨申，不過七月必見矣，西門慶問道，我後來運限何如神仙道，官人休怪我說，但八字中不宜陰水太多，後到甲子運中，將壬午日冲破了又有流星打攪，不出六六之年，主有嘔血流膿之災，骨瘦形衰之病，西門慶問道，目下如何？神仙道，目今流年，日逢破敗五鬼，在家吵鬧些小氣惱，不足爲災，都被喜氣臨門冲散了，西門慶道，命中還有敗否？神仙道年趕着月，月趕着日，實難矣，西門慶聽了，滿心歡喜便道，先生你相我面何如…神仙道，請尊容轉正，西門慶把座兒掇了一掇，神仙相道，夫相者，有心無相，相逐心生，有相無心，相隨心滅，吾觀官人，頭圓項短定爲享福之人，體健筋强，決是英豪之輩，天庭高聳，一生衣祿無虧，地閣方圓，晚歲榮華定取，此幾樁兒好處，還有幾樁不足之處，貧道不敢說，西門慶道，仙長但說何妨，神仙道，請官人走兩步看，西門慶眞個走了幾步，神仙道，你形如擺柳必主傷妻，若無刑尅，必損其身，妻宮尅過方好，西門慶道，已刑過了，神仙道，請出手來看一看，西門慶舒手來與神仙道，智慧生於皮毛，苦樂觀於手足，細軟豐潤，必享福祿之人，兩目雌雄，必主富而多詐，眉生二毛，一生常自足歡娛，根有三紋，中歲必然多耗散，奸門紅紫，一生廣得妻財，黃氣發於高曠，旬日內必定加官，紅色起於三陽，今歲間必生貴子，又有一件不敢說淚堂豐厚，亦主貪花，且喜得鼻乃財星，驗中年之造化承漿地閣，管來世之榮枯，因念道，「承漿地閣要豐隆，準乃財星居正中，平生造化皆由命，相法玄機定不容，」

奉天萬芝堂藥店

復茸 補腎丸

立止 咳嗽藥

此藥專治男子先天不足後天虧損少年破身太早房癆過度腎虛腎寒精冷如冰不能種子陽痿不興興而不久夢遺滑精腦髓空乏腰痛耳鳴精神短少自汗骨蒸以及婦女經脈不調赤白帶下下元虛冷久不孕育等症服此藥添精種子壯陽補腎大有奇功每匣現大洋一元五角一打十五元半打八元整

專治男女老少諸般咳嗽不論年深日久虛損勞傷咳嗽吐血痰中帶血傷力咳嗽肺虛痰喘睡臥不安飲食少進內傷外感肺經不淸此藥善能止咳定喘養血淸痰能補能和能淸能散管保去根永不再犯立見功効每付現大洋四角五付一元八角十付三元五角整

總號奉天大西關中間路南支號商埠北市塲路北日本站大街路南 萬芝堂啓 本堂電話 四一四三號

外埠代理

大連 華泰藥房 華西藥房 同德藥房 德新藥房 天德藥房

大連康德記 普蘭店義和堂 蓋平恒裕堂 海城天聚齋 千金寨福順增

旅順德泰號 鳳城乾德昌 恒順慶 安東福興堂 成仁堂

安東東益增 兄弟藥房 芝蘭芳 大孤山安福藥房 營口慶順號

外埠購藥郵費自備 本堂醫師宋子岐孫益忱應診

有不可思議的長久性

獅子牙刷

豫防蟲齒 爲健康身體 非用不可的

獅子牙膏 獅子牙刷

此之特色

一、不惟不脫毛，而工用又長久，敎人很驚佩的

二、把手，用骨頭作的，甚合衛生即以開水消毒，亦不能壞

三、製作精良，軟硬適度，專事淸齒齦，磨擦亦甚相宜

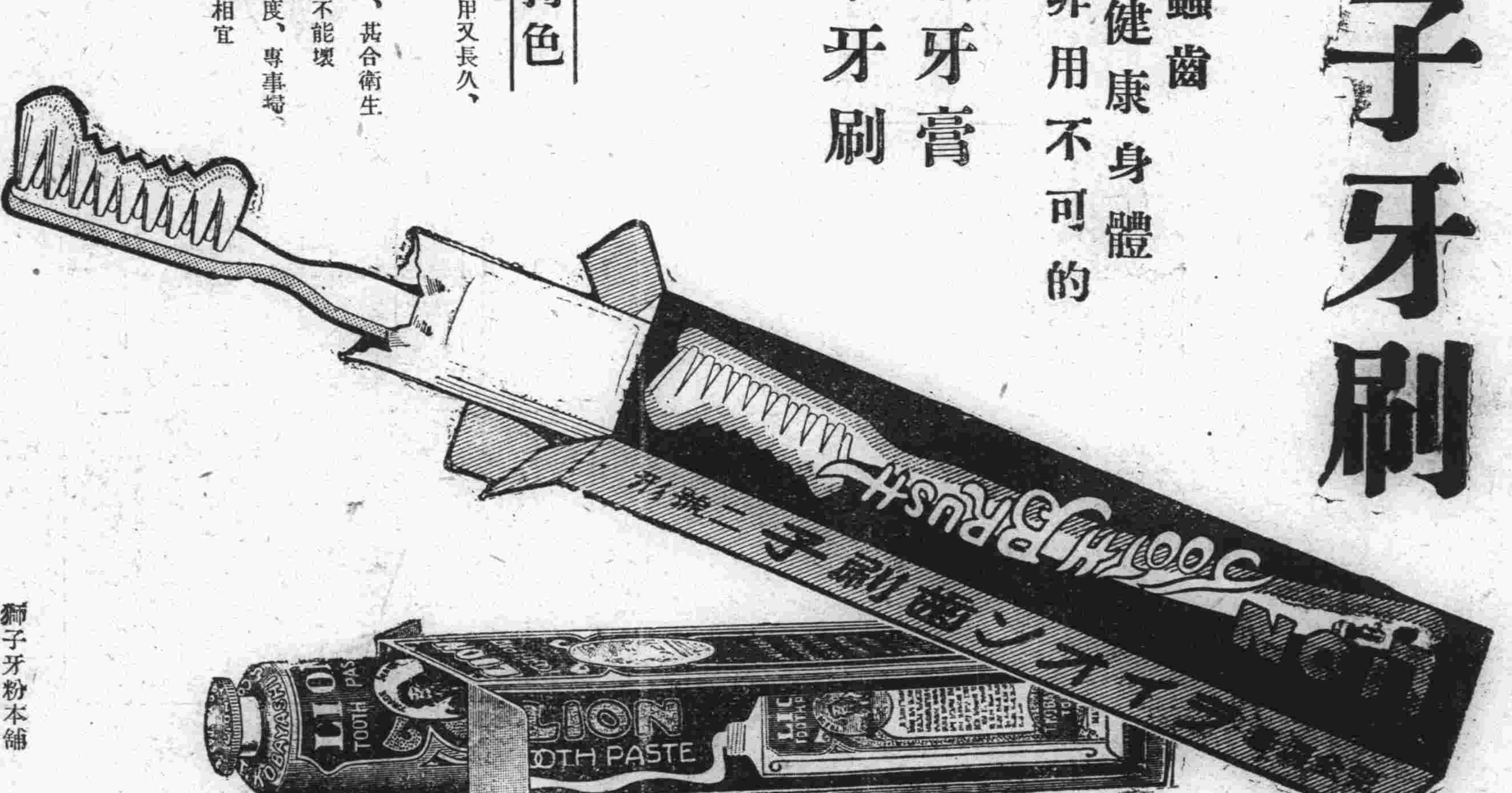

獅子牙粉本舖 株式會社 小林商店

73-9

大連

國際聯盟調查員
豫定於廿六日晨抵連
駐華英公使蘭浦森氏亦同來
在連約逗留四五日更赴北平

國際聯盟調查委員長李頓卿以下各委員、並中日隨員之一行七十餘名、此次決定於五月廿六日晨七時四十分之特別列車來連、李頓卿及秘書等七八名投宿於星個浦大和旅館、其他均在市內大和旅館、一行在連逗留之日程如下

二十六日 晨七時四十分、特別列車來連、當時由任堂滿鐵理事之介紹、與旅大官民有力者會見、同行之駐華英公使蘭浦森氏及李頓卿、出席於滿洲館內田滿鐵總裁之午餐會

二十七日 晨九時半、由大連宿邸乘汽車出發、由大道、路赴旅順、十時半到旅順官邸、與山岡長官會見、正午臨長官之午餐會、由內務警務兩局長及河相外事課長等同宴、下午到博物館、白玉山、及東雞冠山等地參觀、下午二時半返連、下午三時分爲兩部到滿鐵方面即一部在滿鐵社員俱樂部、由滿鐵總務地方各關係者說明各關係、一部在鐵道部長室聽關係者說明鐵道關係

二十八日 訪問滿鐵本社、與內田滿鐵總裁以下各理事之正式會見、下午三時在大和旅館與民間有志者會見、會見之事項、爲

一、於大連之經濟狀況
一、一般金融狀態
一、州內中國人之生活狀況
一、南滿特產交易狀況
一、海運狀況

二十八日夜、於滿洲館臨滿鐵內田總裁之招宴

二十九日 一行之自由行動、同日或由滿鐵方面派遊覽船、由埠頭繞到星個浦遊與內田總裁等作一日之清遊

三十日 仍乘特別列車離連、乘奉山線入北平、再由該線返奉天、經由朝鮮赴日本、在日本爲六月二十五日以後半月間、再赴北平由北平轉赴北戴河、或青島作成此報告書云

閑房失火 調查原因

市內西公園町百二十一番地之空房中、於二十四日午前一時五十分頃、突然發火、當時火受風之煽動、木板房屋、行將燬原、火勢擴大、大連消防署、接到此項報告後、立時出動、比至火場、火已猛烈、卒將房屋一間完全燒盡、至午後二時五十分始行鎮息、查該屋爲市內浪速町百四十五番地住商大塚所有在去年八月中、租與彭山定司經營襍舖、現在已無人租用、於本年四月二十八日午前十時頃、曾行發火、當時因消防署之努力鎮救、燒火極輕今次突又失火、實在令人懷疑、目下大連署正在調查中云

再命市內小車 收容於一處

大連市街頭放置之小車、非徒不壯觀、且於交通上防碍甚大、大連警察署、前曾在實町設有小車收容所、得關東廳之協助、於昭和六年一月開設、惟該小車等、以道路迂遠、竟多不照原約履行、現在該收容所、僅有十餘輛以是大連警察署、曾令小車組合、仍舊將各車收容於一處、惟仍以隔離太遠爲辭、關東廳對此、將再令輸送業組合重整其事云

土木建築勃興 苦工赴北滿

滿洲國急力整備一切中、而北地之土地建築業、一時勃興、自大連車站向北滿行之華工、每日輸送大爲擁擠、於十六日由吉川組輸送五百名十七日吉岡組輸送四百四十二名二十一日岡組華工九百名、均係赴北滿從事土木事業之建築云

教育費不足 將一齊減俸

關東廳依照舊例、對於管下內之各學校長教員、施行減俸、而大連民政署、爲期緊縮方針之徹底、對於管轄內之教員、傭員、小使亦將整理或者斷行減俸、蓋以現在教育費之不足額、竟至三千圓前曾開校長會議協議之結果、決定斷行一齊減俸、而關錢不多、忙個不了之教員傭員、小使等、聞之大起恐慌、此次之減俸最高二成五分、最低一成五分將來被減新水者、必益苦於活矣

大連市役所之整理 調轉職員發表
新委柴田氏爲大連市主事
總務課長尚在物色人才中

大連市役所行政整理之內容於二十三日下午三時三十分由眞鍋臨時市政調查課長之手發表、但市役所總務課長由眞鍋臨時市政調查課長兼務之

總務課主事、眞鍋良助氏任爲臨時市政調查課長兼總務課長

總務課書記鈴木行衛氏、任爲臨時市政調查課兼務財務課書記、田代直喜氏命會計課勤務

社會課書記、大內喜光氏命爲職業介紹所兼社會課勤務

臨時市政調查課書記補、牛島正茂及中島茂均命社會課兼職業介紹所勤務

社會課書記補入江鍛、命大連屠場勤務

財務課書記補、富田正男命臨時市政調查課兼財務課勤務

財務課書記補、岡村敬正命社會課兼務

會計課事務助手、富田登松及財務課事務助手佐佐木俊夫、池上正路、綱木守等均升爲大連市書記補

衛生課巡視高木範一、松田宗雄均升爲大連市衛生監督、同時命爲衛生課勤務

右記柴田一勝氏任爲大連市主事同時任命爲總務課云

兩精神病者 均外出失踪 請求警署查找

市內山縣通第二市場內餘成泰主人孫元福處、就職之曲振蘭、於昭和五年九月中、被孫採用、最近一月前突患精神病、二十三日午後三時稱云至其友人家串門、一去迄今未歸、孫於二十四日請求搜查於官廳云

市外西山會西山屯西沙河口百三十番地居民曹光福之二兒、曹金祥亦染精神病多年恒日逃跑於街市、父對之嚴行監禁、不準出門一步、於二十三日午後、父因事不在乃乘隙逃出至今未見其足跡

好友因言語衝突 袖利及欲殺之
不料刀柄露出被人查覺
洩恨未成身入囹圄

原籍山東省登州府永城縣、現在市內聖德街三百三十八番地日人小西竹治氏家中、充當廚夫之席世英現年十七歲、亦一不學無智之野蠻少年也、其所交結者、盡是日人家中之夫役、每於工作之暇則結隊三五、恒跡足於是非場所、青年血氣不定、朋友間時有反目、離而合合而再離、乃是常事、有在市內聖德街二丁目百番地滿鐵消費組合處、充當賣物配達夫之朱元春現年二十五歲、亦席之好朋友、但滿鐵消費組合除星期及祭日外、概不放假故朱之休息時間、平日極少席世英職爲廚夫、每日除作三餐外、殆皆浮閑無事、日間飯後、則赴朱處以便談歡天常日久、不分彼此、常來常往、無需客氣、席之主人亦就職於滿鐵、故家中日用品、亦在滿鐵消費組合處購買、席既任便出入於消費組合、有時亦常往購買貨物不但朱元春與之有識、即消費組合之主人、亦皆不視爲外人

二十三日席於工作之畢、又照常赴滿鐵消費組合、適朱亦在室、二人見面談話約一時有餘、至午便歸、至午後之餘暇、仍又前往、朱亦照常與之談笑、因言語間衝動席世英之怒、橫目豎眼、舉手擦拳、勢欲動武、朱亦覺理直不服人、其怒更較席增十倍、互相辱罵、無一稍讓雖未致打、但狀況頗有一觸即發之勢、後恐見罪於主人朱先出室、而席亦尾隨而出仍追問朱之不是、如是朱元春火上加油、便以防碍工作之理與席相辯、並遂席快走等語、惹得席世英怒髮冲冠適附近有放置中之自轉車一輛、舉於手中、擬以車打朱正在危急之中、朱之同夥聞室外有宣嘩之聲、則席所舉之自轉車、正在欲擲而未離手之中趨外視之、乃喝其中止、席世英恨未稍洩、安能如令、該組合之主人聞櫃夥之喝止聲、亦隨後出室、乃强席世英執住、並予以嚴重之斥責、席某於是懷恨在心、誓必以死相敵、一方以爲喝止之櫃夥、有意尋隙、欲當場報復、又畏其主人威、憤々而去至家後時至三時餘矣、作飯之時間尙早、欲思欲怒、以爲此辱不堪忍受、乃懷廚房中所用之切菜刀、長約尺許快而且銳、用新聞紙等包起藏於袖中、手執其端、不料氣中粗陋、刀之後端露出紙外、自已亦並未看出、且將刀執於手中、立時尋來路而往、其用意誓必致朱及其同夥二人之生命於死地、席之野蠻成性、由此可見矣及至消費組合、時已四時餘矣、斯時之朱元春、正在室中收拾一切、而主人亦因公務將竣、束裝欲歸、席世英見主人在室、未敢動手、袖中所藏之快刀、却現欲露未露之狀況、朱元春因席之心中難過、且平日亦早知其性、早已料及必來報仇、如是詳查其態度、並視其手中所執之紙包、蓋恐自已不利耳、而該組合之主人、因知前次之衝突、必不再來、既能復來、或恐有變、乃問重來之要務、當以閑遊爲答、且行且出、欲待其主人歸宅後、再行行兇豈知防患未然之朱元春、早已見明其手中所持之刀、生命關係、不能任其脫走、在席之出室後、朱已隨之而出、乘其不備、已將席手執住、欲奪其刀、席世英以機密已露、恐遭不測、將事就事、欲在當時刺死朱於死地、二人爭刀間、又被同夥發見、因之二人敵一卒將席世英縛送附近之派出所、並將武器一并送到、同時由該所審明確係行兇不疑、繼又送往沙河口警察署、認該徒以殺人未遂罪、留置於留置場以待審問、結果席某罪當如何、尙不可知、而今後之職業恐難再就云

理髮舖學徒 竟私自逃去
並竊理髮器具 稟告警署查找

藍澤福現年十六歲、原籍湖北省黃濤縣藍家庄、亦一不良少年也、年歲雖小、而嗜好却多、現在充當理髮練習於市內橋立町八番地露天市場一區二十七號地、按理髮匠之收入、本屬無幾、且爲練習、收入當然極微、所入既不敷所出、外債不免增多卒至被迫無計可出、於二十二日午後七時許、乘主之不注意中、私自逃走、臨去時分攜去理髮器具數件、價值十數元、主人陳福和、在未走之前、既不知平日間之所作所爲、亦未料及其能逃走場所及至逃後多時、始知其外出候至夜半、亦未返回、一時懷疑於心、後檢查屋中所置之理髮器具丟失數件、遍查莫見、且藍亦好久未回乃猜爲藍所竊去、次日各處開始搜查、凡其親友及平日所至場所皆無知者、乃斷爲潛逃無疑於二十三日午前呈搜查狀於西崗子警察署、想藍澤福距家極遠、且手中並無鉅款、即有逃走之意、恐亦難得逃走大連市、故警察署現正到處訪查中、或不難發見亦未可知云

僱用人力車 拉物品受騙

市內浪速町三丁目二百〇八番地鎌田榮松氏、於二十四日午前五時許、在西崗子街日人旅館前、僱用人力車一輛、當時因事蒼卒、並未記準其車號、亦未問明車夫之姓名、住所、令車夫將購成之衣服、並小兒褲子等二十打、載於車上、自已乘騎自轉車、先人力車而就歸途、令人力車緩行、於後正行中途、該人力車竟不見影跡矣、日人因道中車馬頻繁、以爲參雜於人群中、故亦未予注意、蓋預料不能發生意外、及至抵浪速町之本櫃、人力車仍未至、候之多時、始知車夬起意不良、目下已請求搜查於西崗子署云矣

腰藏六十餘圓現欵 電車內被掏包
當即急報西崗警察署搜捕
一般乘電車者須格外注意

連日來樑上君子、橫行一時、行路人、時被其害、尤以電車內本爲莠良份子咸集之所、掏包賊視爲奇貨、故電車中之乘客、亦大有被害者、現在警察署、正在偵捕已往之掏包犯人中、於二十三日午前十時半頃、又出一起掏包犯人竟敢青天白日之下、並人煙廣衆之間、施此掏摸手段誠可謂膽大包天、况電車中範圍極小座位比連、其掏摸方法、鬼神難知、亦可稱精妙極矣、現在被害者如此之多、且加害者更多在逃、今後此項掏包案、不免再有發生時、故望市民各自格外謹愼、電車中莫妙勿帶鉅欵、查二十三日之掏包案被害現欵不下五十餘元、被掏之人懷中、既有此鉅欵、未曾不知防備然則犯人之手腕、可謂防不勝防矣、錢既失矣時已過矣、犯人逃在何處、不可而知、該得報官搜查、究竟能否找回、却難預料、有市內西崗子管內平和街七番八號娼家中夫役趙慶堂者、現年四十歲、於二十三日午後三時頃、本主人命令、赴市內電話局交納電話料、自家起身時、其主人曾付給五圓之鈔票一張、一圓者一張一圓之金票十六張五角金票一個一角者五六個、此外尙有中國銀行之紙大洋十圓者一張、五角者一張、計共鈔票六圓、金票十七圓餘、大洋十五圓、藏於自已之皮包中惟恐中途丟失、故再三嚴藏離家後便乘一線電車、由西崗子菜市前、向市內進行坐至市內大廣場、正金銀行前、市欲下車、則懷中藏錢之錢包、於不知不覺中、竟已不翼而飛矣、當時以臨時蒼卒失忘、及至電話局向櫃中訊問時、乃云已藏諸懷中如是始知被掏、據趙慶堂預測同座中有舉動不審之徒、與其駢肩而坐、該徒年約三十許、身長約五尺二三寸、或爲該徒所爲、亦未可知、雖然該人已下車多時、無處追查矣云

竊自動自行車 犯人係俄人
警察署搜捕中

最近大連市內、頻行發生自動自行車之盜難、在土佐町竟行發見被破壞而遺棄路上者、犯人判明爲身長碧眼之俄國人、大連警察署司法係正在依照人像搜查中云

齒科 早川醫院
大連市西通九十三番地
電話三九一七一番
（分院）金州新市街

協和公寓
特点 地址適中 價格低廉 房間整潔 器具完美 裝機電話 各屋齊備 自置汽車 異常便利
夜間八時後電話示明地址派人迎接不誤
大連市大龍街四十五番
電話代表八一〇六番
電報掛號大連三二〇四番
高等旅社

敬告連埠講時髦之太太小姐們
現在春暖啦、你預備單夾衣裳了嗎？如外出遊玩觀劇娛樂跳舞處處均要講究華麗時髦美觀纔能顯出維新之派頭服制一層乃生活之要點用料之研究與服制有連代之關係國貨雖多總是欠於講究倘若你要愛美觀並時髦又經濟可以去至大連市山縣通六十四番地力古洋行印度綢緞莊去買一件看看各種花素綢緞紗羅品質非常之高價碼特別之廉之貨完全不同因爲他們在中國各省經營此商已有廿餘載對於潮流時髦裝飾之經驗有所得故此他們的衣料花樣顏色均都特選自製以供需者之雅意請你賞光賜顧特別歡迎之至
本埠山縣通六十四番地
力古洋行印度紬緞莊謹啓

介紹儒醫姚明甫
診治傷寒瘟疫吐血便血血崩癆病小腸疝氣瘧疹班點氣臌水串瘰癧核對口陰疽推拿小兒等症不能盡述各界諸君倘有上述之病症速請姚君診治無不手到病除特此登報介紹
介紹人 張本政 藍少齋 劉臨閣 杜友棠 王幹臣 干彭年
大連市浪速町六番地 增盛藥房 呼出電話八七二五

● 如有在本報登廣告者請掛四〇三四電話

大連銀行簿記講習會招生
面授部額定三十名授課時間每日下午七時至九時
函授部額定五十名通信教授
資格 高小初中畢業或在銀行公司及商店服務而有同等學力者均爲合格
報名 厯五月廿日起至開學日止
開學 六月十日
學費 函授全期十元面授每月四元
畢業 三個月性別不分
會址 大連四崗得勝街六八番地
詳章函索即寄

各科診療
愛克斯光科
健康相談
大連小崗子
博愛醫院
骨折 脫臼 齒科 技工 阿片嗎啡戒絕治療 病理病原檢查部 各種肛門病
院長 孟天成
副院長 日冲飛那
電話 五四六七番 六八〇九番

牙痛藥餅
最新發明一牙痛靈藥 主治諸般牙痛五分鐘立刻斷根永不再犯空前絕後百發百中之神奇靈藥
生乳藥餅
第一生乳神藥 主治產婦乳汁不足不通乳汁全無服此藥十分鐘後乳來如湧泉功效神速萬應萬靈
大連德記全棧大藥房代理各埠皆有代售

天下第一婦女靈藥 驚天動地救人無数
女界福

主治說明函索即寄
補血補氣調經種子赤白帶女癆產後婦女百病莫不藥到病除
各埠皆有代售
振替大連四四七六
電話二一二八五
總發行大連 德記全棧大藥房

世界大戲院
蘭因絮果
香艷悲哀使你長嘆 高尙警世倫理佳片
五月廿二日起連映五天
佳片到連 一前後集桃花湖 一玉人永別 一一個上海小姐 上海英雄 （繼續放映 注意定日）

大連世興金店
欲用文明禮物 請贈銀器維良 不獨壯觀美麗 能作永遠紀念
本店發售十足加煉條金頁金精造金銀時裝首飾珠翠寶石價值便宜今爲便利主顧推廣營業起見特製純銀琺瑯美術彫刻禮品、盃、瓶、鼎、盾風景、人物、香爐、寶塔、酒器、玩具、等類物美價廉出品迅速如蒙惠顧竭誠歡迎
開設 浪速町二丁目 長電話八六一六一八番

大連 南方大旅社
添設四等客位兼售船票
本社開辦已來。歷有年所。幸賴各界惠顧因是馳名海外。敝旅社。一切設備。悉取新式房間清潔。陳設完美。蘇滬名廚。口味適宜。現添設四等客位。兼售客票。敝旅社。地址接近碼頭車輪上下。交通異常便利。倘蒙光臨竭誠歡迎
本旅社主人謹白 電話三二六一番

一般所愛用之自動車
無免許運轉 高級小型
達賚托蓀

能率增進
商店用 往診用 通勤用 家庭用 貨物用
自動車
他類無比
運轉……簡易免許證不要
價格……比自動自行車還廉
稅金……一個月金一圓六十錢餘
燃料……一哩一錢（旅大間）金三十錢
形狀……優美小型車庫不要
四氣筒水冷式
各形具全 弗伊登●老道斯達
價格 於大連交付金1,35000（附屬品在內）
（按月零付可來相商）
樣本贈呈 滿洲販賣所 保祥公司
大連市越後町二四（電話四九一六番）

經濟

齋藤子新揆聲言決仍踏襲禁止金輸出政策
財界巨頭甚希望振興產業
高橋若留任必樹中庸政策

（東京廿四日電訊）齋藤子於二十四日朝、會見鈴木總裁、關於新內閣已具體的政策雖尚未公表於天下 **但據其聲言對於禁止金輸出、決仍踏襲現狀** 至於滿洲問題、擬積極的使之解決云

（東京廿四日電訊）茲據日本財界巨頭木村久壽彌太氏談云 余對於後繼內閣、曾希望以高橋是淸氏爲首揆、以出現政友延長內閣、然結果竟至齋藤子出馬、亦屬極佳、高橋氏若仍留任藏相、則其政策將不能陷於政友會之膨脹政策、或民政黨之緊縮方針、確信彼必依中庸之道、樹立經濟政策、以打開難局云云 又據三井鑛山常務牧田環氏談云 關於財界之對策中、當以產業之開發振興爲最緊爆、蓋因此可以救濟失業願新內閣速爲決定政綱政策、以便斷然實行、吾人所希望於政界者、惟願其改正展、救濟實業、更爲施行大選擧法、而於此際、企圖政界之革新云云

凡商家開業須先領許可
瀋陽縣派員往四調鄉查

瀋陽縣長謝桐森氏、近奉實業廳令內開、謂本廳爲考查奉省近來實業狀況、以謀發廳定章起見、凡各縣內之商號、一律領取許可後、方准營業、其以先未領許可之商號、一律補領、瀋陽縣自接到此項訓令後、轉飭本縣之實業局、派員分往四鄉調查凡未經領取許可、便先營業者、一律覓保補領許可、今後欲營業者、非先領許可、不准開市營業云

日本決定三十日再運現金赴美
五百萬元以冰川丸載送

（東京廿四日電訊）日政府所購之現金、迨至上星期底、已達二千七百五十九萬元、又政府以前此曾對美國兩度運現、故又決定於卅日由神丸出口之冰川丸 **再載其殘額五百萬元運往美國云**

中國產絲類均一律免稅
五月十八實行

青島訊、膠海關及稅務司、日前會衔頒出第三四三號佈告云、爲會衔佈告事、案奉財政部關務署令開、凡出口稅則一八零號、至一八四號所列國產絲類自二十一年五月十八日起、概行免稅、仰即遵照辦理、等因奉此、即應遵辦、合行佈告、仰各商人等、一體知照、此佈云云

一般人心均消極 標金交易閑散
大連幫仍續存東滙 各地材料步驟不齊

上海二十四日電訊、各地材料步驟不齊、一般人心冷淡、態度消極、今日標金市場極呈清閑、收盤時恒與稍空、金情罯虛、東滙仍爲大連幫肯存、五月期市存至一〇五兩整始止、而後正金銀行出而多賣、賣價縮至一〇四兩五、英美滙妥事不多云云

◇經濟常識◇ 批發商 (趙蘊山)

批發商、俗稱大屋子、其營業批發件頭貨、但同一批發則有批發之不同、其不同之點、有東洋批發商、有西洋批發商、東洋之批發商者、東洋指日本而言、東洋批發商、是批發日本之製造品也西洋之批發商者、西洋指歐美各國而言、西洋批發商、是批發歐美各國之製造品也如東洋批發商、則在大阪有坐莊客批買、以供本櫃之批發、如西洋批發商、則在上海有坐客批買、以供本櫃之批發

東洋批發商

其所批發之物品、有棉紗、細布、細斜紋布、太尺布、棉斯布、紅洋標、洋服裝、大連絨、洋素綢、直貢緞、直貢呢、小斜紋、漂細布、及印花細斜、印花絨布、等

棉紗、棉紗、又名大洋線、是棉花紡成品、一件四十捆每捆有十四支、十六支、及二十支兩股、三十二支三股之不同、其十四支、及十六支者、是拔線、其二十支兩股、及三十二支三股者、是劃線、拔線脫售於織布、劃線多銷於縫紉、其牌子、有扁絹、雙雁、日出鶴、雙金鹿、等

細布、細布、別乎粗布而命名、一件四十疋、每疋長四十碼(每碼計二尺六)寬三十五因士(十因士計七寸五)其牌子、有人魚、駝鳥、軍人票、世樂鳥、等

細斜、細斜、有名之爲斜紋緞者、顧名思義、以其有斜紋而帶亮光也、一箱三十疋每疋長三十碼、寬二十九因士、分元青、大紅、品藍、醬紫、等色、其牌子、有春秋圖、賦美人、等

坎布、坎布、一件三十疋、或四十疋、每疋長三十碼、或四十碼、寬二十八因士、其牌子、有人面、三星、等

大尺布、大尺布一件六十疋每疋長二十碼、寬十八因士其牌子、有福海、象冠、人抱魚、元寶山、等、該貨質地粗精而堅固、爲衣不雅觀而價較廉、爲東省農人所樂用長年銷售甚多云

棉斯布、棉斯布、一箱一百疋、每疋長十二碼、或十一碼七五、寬二十八因士、其牌子、有實球、花房、水晶橋、美人票、等、該貨質地之上、印花鮮艷、爲普通女子所歡迎

紅洋標、紅洋標、又名紅布亦有名之爲紅洋機者、一箱六十疋、每疋長二十五碼、寬二十八因士、其牌子、分仙牛、蓮步、郭巨、祭塔等該貨其質重不一、有四磅者、六磅者、八磅者、要以質愈重者、而貨愈精、此亦自然之理也

洋服織、洋服織、一箱三十疋、每疋長三十碼、寬二十八因士、其牌子、分龍王、四童子、等

大連絨、大連絨、一箱三十疋、每疋長三十碼、寬三十二因士、或三十三因士、三十六因士、其牌子、分進軍水雷、水車、剪印、及金山寺、大總統、等

洋素綢、洋素綢、又名洋紡綢、係棉紗織成品、其所稱爲綢者、以其質地柔輭而光滑之故也、一箱三十疋、每疋長三十碼、寬二十八因士分元青、粉紅、魚藍、品藍、等色、其牌子、分鷺鶯、愛蓮、及可愛美人、等

直貢緞、直貢緞、一箱三十疋、每疋長三十碼、寬二十八因士、有元青、深灰、淡灰、等色、其牌子、分三馬頭、寒山寺、及司馬相如、五路財神、等、該貨係棉紗織成品、以其質地棉密光潤而命名也

直貢呢、直貢呢、一箱三十疋、每疋長三十碼、寬二十八因士、分元青藏藍、深灰等色、其牌子、有三友、童碼、双童鹿、東方錦、等、該貨與直貢緞相彷彿、而只無亮光也

小斜紋、小斜紋、又名斜紋呢、一箱三十疋、或四十疋每疋長三十碼、寬二十八因士、有元青、藏青、藏藍、運紫、等色、其牌子、分百子圖、鼎發財、全家福、華容道、等、該貨有單劃線、双劃線之分、單劃線者、其質地之經線、係拔線、緯線係劃線、所織也、双劃線者其質地之經線、緯線、均係劃線所織也

漂細布、漂細布、一箱四十疋、或三十疋、每疋長四十碼、寬三十五因士、其牌子有生蓮、金鼎、唐太宗、公會堂、等

印花細斜、印花細斜一箱三十疋或四十疋、每疋長三十碼、寬二十八因士、其牌子有紅樓夢、御花園、等

印花絨布、印花絨布、一箱二十四疋、每疋長四十七碼寬二十八因士、其牌子、有龍虎、雞判、可愛美人、五路財神、等（未完）

商情 (廿四日)

本埠特產

▲大豆(單位厘)

月限	開行	最高	最低	散行
五月末	五三四〇	五三四〇	五三〇〇	五三〇〇
六月末	五四〇〇	五四〇〇	五三五〇	五三五〇
七月末	五四一〇	五四二〇	五三八〇	五三九〇
八月末	五四八〇	五四八〇	五四四〇	五四四〇
九月末	五五三〇	五五三〇	五五〇〇	五五〇〇

所成數 百九十車

▲豆餅

月限	開行	最高	最低	散行
六月限	一七五〇	一七五〇	一七三〇	一七三〇
七月限	一七六五	一七七〇	一七四五	一七四五
八月限	一七八〇	一七八〇	一七七〇	一七七〇

所成數 八萬三千枚

▲豆油

月限	開行	最高	最低	散行
六月限	一四五五	一四五〇	一四四〇	一四四五
八月限	一四九〇	一四九〇	一四七五	一四七五

所成數 四千五百箱

▲高粱

月限	開行	最高	最低	散行
五月末	二六五〇	二六八〇	二六五〇	二六七〇
六月末	三〇一〇	三〇三〇	三〇一〇	三〇三〇
七月末	三一七〇	三一九〇	三一六〇	三一九〇
八月末	三二七〇	三三〇〇	三二六〇	三二六〇

所成數 七十五車

▲包米未妥

▲現貨前場

	開盤	收盤
混保大豆(帶皮	五三六〇	五三五〇
混保大豆(不帶皮	……	……
所成數	五十車	
普通大豆(帶皮	五一〇〇	五〇七〇
普通大豆(不帶皮	……	……
所成數	二十車	
豆餅	一七三五	一七二五
所成數	三萬一千枚	
豆油	一四四五	一四四〇
所成數	四千五百箱	
高粱	二八四〇	二八四〇
所成數	八車	

▲本埠錢鈔

	開行	最高	最低	散行
近期	六九二五	六九四〇	六九九〇	六九三〇
遠期	六九四五	六九七〇	六九一〇	六九六〇

所成數 近期 二百五萬圓 遠期 二百九十五萬圓

▲現貨交易

	銀對金	銀對洋	金對洋
九時	六九〇五	一一九〇五	一七二四〇
十時	六九〇五	一一九〇五	一七二四〇
十一時	六九二〇	一一九〇〇	一七一九五
十二時	六九三〇	一一八八〇	一七一四〇
所成數	銀對金 十五萬五千圓	銀對洋 二萬八千圓	
二時半	六九四五	一一八九〇	一七一六五
三時半	六九四五	一一八八〇	一七一六五

電報滙兌

倫敦銀塊	一六片八分五
同前場	一六片八分五
紐約銀塊	二七仙四分三
孟買銀塊	……
英美滙兌	三弗六七仙四分三
美日滙兌	三一弗六分八
中美滙兌	三〇弗八分五

商品市場

▲美棉

現貨	五仙九五
五月	五仙七八
七月	五仙八二
十月	六仙〇六
十二月	六仙一九
一月	六仙二七
三月	六仙四七

▲大阪三品

月限	前場開盤	後場收盤
五月	一三三六〇	一三三〇〇
六月	一三六五〇	一三六四〇
七月	一三九〇〇	一三九〇〇
八月	一三三〇〇	一三三〇〇
九月	一三三五〇	一三三九〇
十月	一三四五〇	一三三九〇
十一月	一三四九〇	一三四五〇

▲大阪棉花

	現貨	定期
開盤	二九、八〇	三二、五〇
收盤	二九、八五	三二、五五

▲大阪期米

	現	中	期
開盤	二三、二四	二三、七六	二三、二〇
收盤	二三、二〇	二三、八五	二三、〇八

▲東京期米

	現	中	期
開盤	二三、〇六	二三、六九	二三、〇一
收盤	二三、〇一	二三、六五	二三、九八

▲仁川期米

	現	中	期
開盤	二〇、〇〇	二〇、二四	二〇、五六
收盤	一九、七〇	二〇、二五	二〇、五四

▲上海外匯

日滙	一〇四兩七五〇	一〇四兩〇……
英滙	一先令七片八七五	一先令七片九三七五
美滙	三〇弗四三七五	三〇弗五六二五

▲豐匯掛期

日匯	一〇四兩〇〇〇
英滙	一志七片六二五
美滙	三〇弗〇〇〇

▲上海標金

開行	七二八兩二錢
較高	七三二兩四錢
最低	七二七兩五錢
收盤	七二九兩四錢

▲神戶豆餅

五月	二、七二 ……
六月	二、六六 二、七三

▲神戶日米

	賣	買
日美	三一弗二六分九	三一弗二分七
正午	三一弗四分三	三一弗二六分五

▲大阪棉絲

限月	前場開盤	後場收盤
五月	一三三六〇	一三三〇〇
六月	一三六五〇	一三六四〇
七月	一三九〇〇	一三九〇〇
八月	一三三〇〇	一三一七〇
九月	一三三五〇	一三一七〇
十月	一三四五〇	一三三九〇
十一月	一三四九〇	一三四五〇

▲橫濱生絲

限月	前一節	前二節
五月	四一四〇	四一六〇
六月	四二八〇	四二六〇
七月	五〇一〇	五〇〇〇
八月	五〇四〇	五〇〇〇
九月	五〇九〇	五〇一〇
十月	五〇九〇	五〇一〇

▲印度麻袋

綠杠袋	二三留比八分三
鹽杠袋	二六留比〇分〇
匯兌行	一一六留比二分一

▲橫濱生絲

當期	四一四、〇〇
遠期	五〇九、〇〇

▲大連股票

五品期	一九、五〇	一九、四〇
豆新期	……	……
錢鈔期	……	……
五品期	一九、三〇	一九、三〇
豆新期	……	……
錢鈔期	……	三三、四〇

北地行市

(奉天)(奉票)	現貨	九〇〇	
(奉天)(大洋)	現貨	一六六、一五	一六六、七〇
	定期	一四九、五〇	一四九、三〇
	高	一五〇、四〇	一四八、九〇
(開原)(大洋)	現貨	一六六、二〇	一六六、二〇
	定期	……	……
	高	……	……
(安東)(鈔票)	現貨	九六七	……
	匯兌	九〇兩五	……
	高	九、七〇	……

各地發送量

△開原	大豆	四二車
	高粮	九車
	豆餅	……
	雜粮	六車
△四平街	大豆	二〇八車
	高粱	四車
	雜粮	一二車
△公主嶺	大豆	九車
	高粱	三車
	雜粮	二車
△長春	大豆	二四五車
	豆餅	一八車
	雜粮	一四車

味の素
(味之素)

童子軍旅行、或露宿、隨身所帶各物、雖甚完全、但自炊生活、非常淸苦、必須携帶味の素一瓶、用以佐饍方能到處不感困苦。

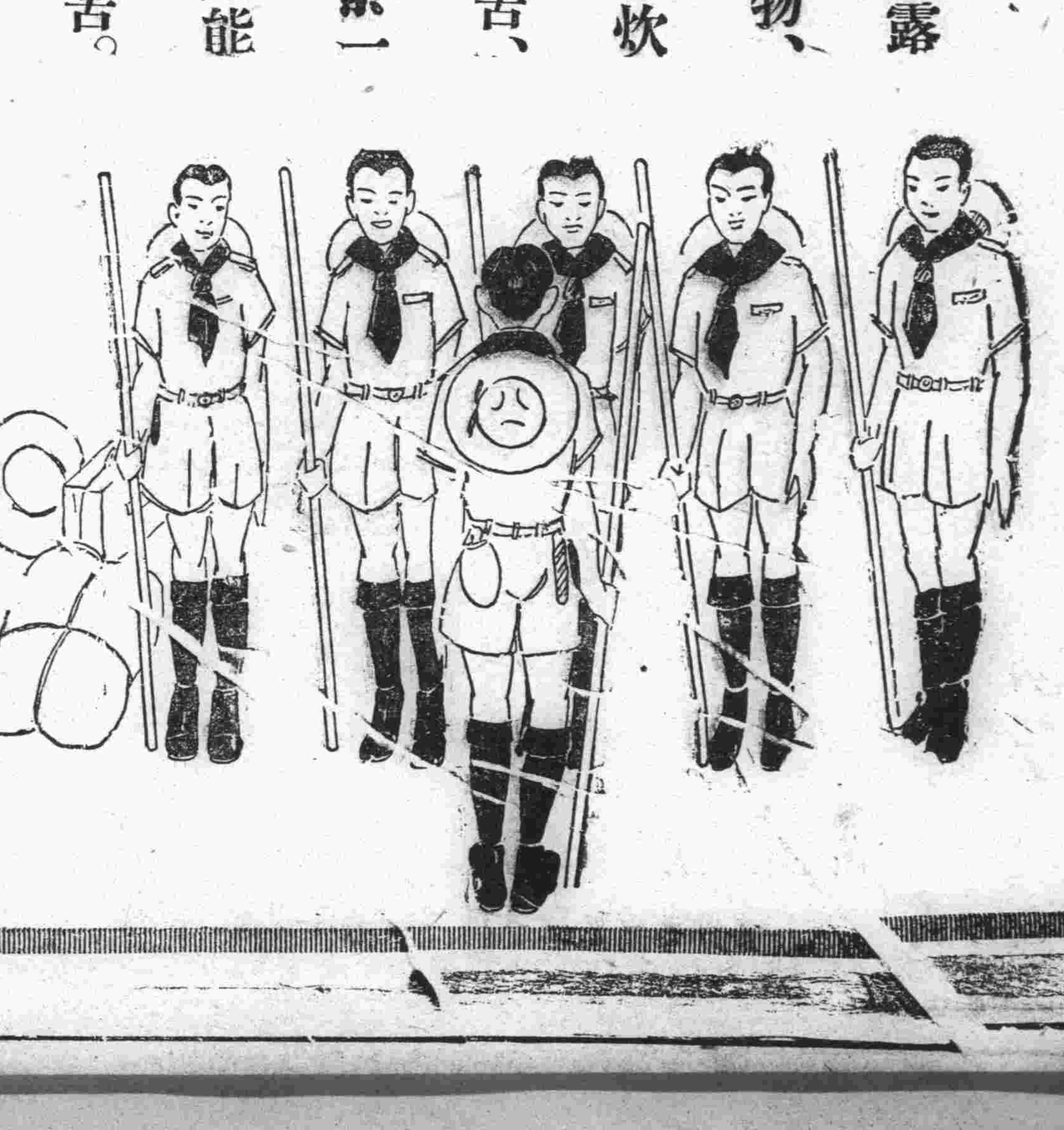

C—271

丹鳳香皂

丹鳳香皂

本廠製此香皂悉遵化學原理不惜重資購用特種原料分配各樣珍品製成深受士農工商各界樂用蓋因有益於化妝衛生者不惟除穢垢兼能潤澤容顏也且品質優美價格低廉久已海外馳名如蒙惠顧無限歡迎講須認明本廠丹鳳牌商標庶不致誤如有假冒者定究不貸也

丹鳳香皂本廠 吉昌公司謹啓

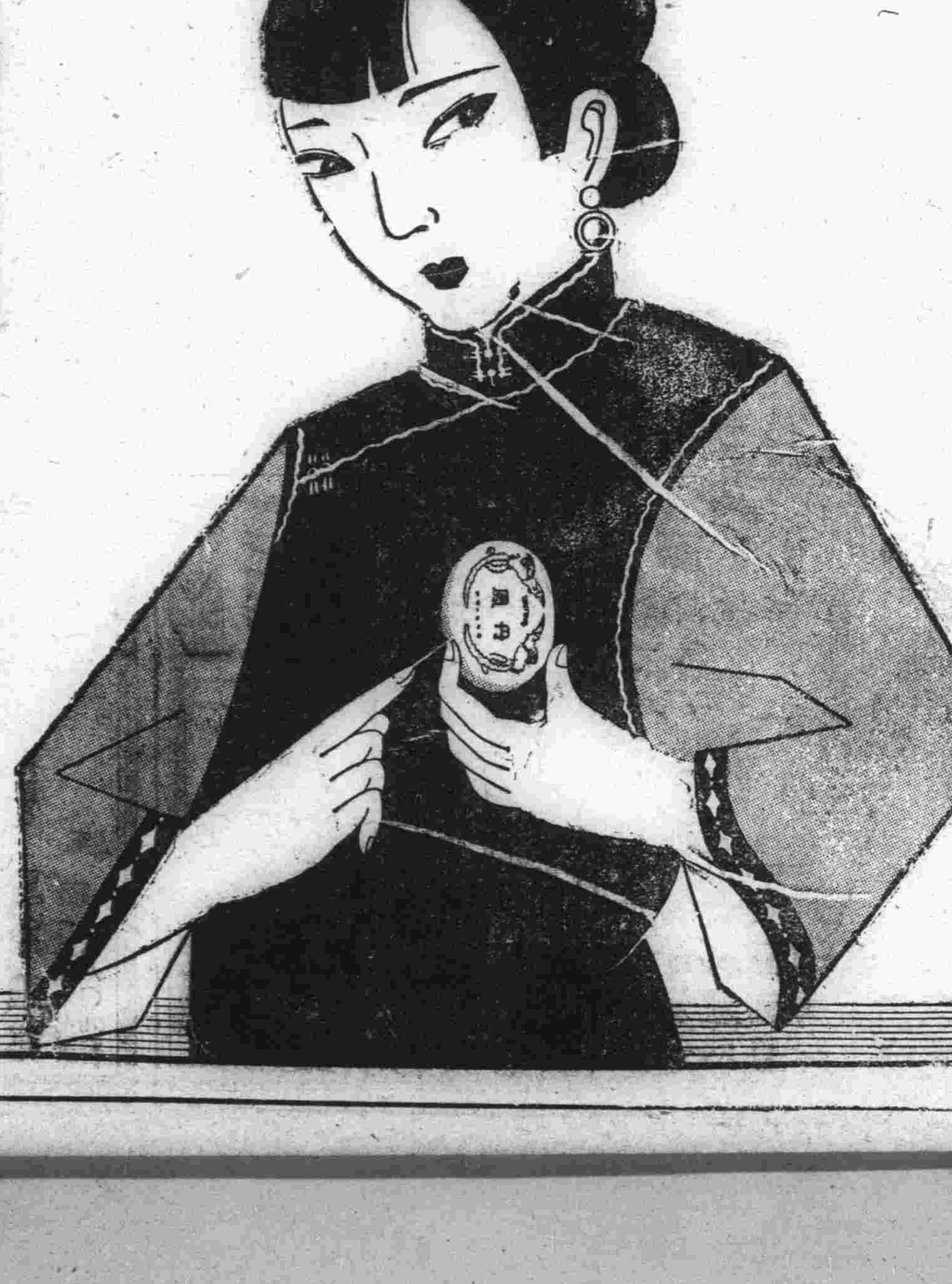

丹鳳香皂本廠
吉昌公司
大阪市東成區南中濱町